



# แผนเผชิญเหตุ (Incident Action Plan : IAP)



เพื่อเสริมสร้างความปลอดภัย  
ในสถานศึกษา



สำนักงานเขตพื้นที่การศึกษามัธยมศึกษาบุรีรัมย์  
ปีงบประมาณ ๒๕๖๔



## คำนำ

แผนเผชิญเหตุ เพื่อเสริมสร้างความปลอดภัย (Incident Action Plan) เล่มนี้ จัดทำขึ้นตาม แนวทางการดำเนินงานตามมาตรการความปลอดภัยในสถานการณ์ความรุนแรงเร่งด่วน ของสำนักงาน คณะกรรมการการศึกษาขั้นพื้นฐาน เพื่อเป็นเครื่องมือในการดำเนินงาน สอดส่อง ดูแล กำกับ และติดตาม การดำเนินงานตามมาตรการความปลอดภัยของสถานศึกษา โดยเฉพาะการคัดกรองบุคคลภายนอกที่จะเข้ามา ภายในสำนักงานเขตพื้นที่การศึกษามัธยมศึกษา นราธิวาส และสำนักงานเขตพื้นที่การศึกษามัธยมศึกษา นราธิวาส หวังเป็นอย่างยิ่งว่าแผนเผชิญเหตุ เพื่อเสริมสร้างความปลอดภัย (Incident Action Plan) จะเป็นเครื่องมือสำคัญในการส่งเสริมการดำเนินงานตามมาตรการความปลอดภัยภายในสำนักงานเขตพื้นที่การศึกษาได้อย่างมีประสิทธิภาพ เพื่อให้บุคลากร ทาง ผู้มาติดต่อราชการ ผู้มีส่วนได้ส่วนเสีย และผู้มารับบริการ มีความปลอดภัย สำนักงานเขตพื้นที่การศึกษามัธยมศึกษา นราธิวาส

สำนักงานเขตพื้นที่การศึกษามัธยมศึกษา นราธิวาส

## สารบัญ

	หน้า
คำนำ	ก
สารบัญ	ข
แผนเผชิญเหตุ เพื่อเสริมสร้างความปลอดภัย (Incident Action Plan) พ.ศ. ๒๕๖๙	
ส่วนที่ ๑ บทนำ	๑
ส่วนที่ ๒ องค์กรความรู้ด้านความปลอดภัย	๓
ส่วนที่ ๓ การเสริมสร้างความปลอดภัยภายในสำนักงานเขตพื้นที่การศึกษา	๙
ส่วนที่ ๔ ขั้นตอนการดำเนินการ (เผชิญเหตุ)	๑๓
ส่วนที่ ๕ การสรุป และรายงานผล	๗๑
ภาคผนวก - คำสั่งแต่งตั้งคณะกรรมการจัดทำร่างแผนเผชิญเหตุ เพื่อเสริมสร้างความปลอดภัย (Incident Action Plan)	

## ส่วนที่ ๑

### บทนำ

ความสำคัญจำเป็นการดำเนินงานความปลอดภัยในหน่วยงาน การจัดการศึกษาเพื่อความมั่นคงของสังคมและประเทศชาติ มีวัตถุประสงค์หลักในการเสริมสร้าง ความมั่นคงในชีวิตของคนทุกช่วงวัย จากภัยคุกคามในรูปแบบใหม่ อาทิ อาชญากรรมและความรุนแรง ในรูปแบบต่าง ๆ เช่น ยาเสพติด ภัยพิบัติจากธรรมชาติ ภัยจากโรคอุบัติใหม่ และภัยจากไซเบอร์ เป็นต้น แผนการศึกษาแห่งชาติ (พ.ศ.๒๕๖๐ – ๒๕๗๙) จึงได้ตระหนักถึงการเปลี่ยนแปลงทางการศึกษาที่เกิดจาก ความก้าวหน้าทางวิทยาการ และเทคโนโลยีของโลกยุคศตวรรษที่ ๒๑ เป็นพลวัตที่ก่อให้เกิดความท้าทายในด้าน การเปลี่ยนแปลงของบริบทเศรษฐกิจและสังคมโลก อันเนื่องจากการปฏิวัติดิจิทัล (Digital Revolution) ประเทศเข้าสู่สังคมสูงวัยอย่างสมบูรณ์ในอนาคตอันใกล้ การติดกับดักประเทศที่มีรายได้ปานกลาง ทัศนคติ ความเชื่อ ค่านิยม วัฒนธรรม และพฤติกรรมของประชากรที่ปรับเปลี่ยนไปตามกระแสโลกาภิวัตน์ เป็นผลให้เกิดการเร่งแก้ไขปัญหา ทั้งยังเกิดภัยคุกคามต่อความมั่นคงรูปแบบใหม่ ที่ส่งผลกระทบต่อประชาชน และประเทศชาติที่มีความซับซ้อน และรุนแรงมากขึ้น ซึ่งภัยในแต่ละด้านล้วนมีความสำคัญต่อการพัฒนาประเทศ ประกอบกับนโยบายด้านความปลอดภัยของกระทรวงศึกษาธิการ ที่เกิดขึ้นแก่บุคลากรทางการศึกษา ที่เกิดขึ้น ช้ำและส่งผลกระทบต่อสภาพร่างกาย และจิตใจ เช่น ภัยจากธรรมชาติ ภัยจากเหตุการณ์ชุมนุมประท้วง/ จลาจล ภัยก่อการร้าย ภัยจากเหตุการณ์โรคระบาด รวมถึงภัยที่เกิดขึ้นจากโรคอุบัติใหม่ เป็นผลให้เกิดอุปสรรคต่อการบริหารจัดการทางการศึกษาที่อาจส่งผลกระทบต่อเป้าหมายการดำเนินงานตามนโยบายจุดเน้นของหน่วยงานได้ สำนักงานเขตพื้นที่การศึกษามัธยมศึกษา นราธิวาส จึงมีความมุ่งมั่นในการพัฒนาการศึกษา ขั้นพื้นฐาน มุ่งเน้นความปลอดภัยในสถานศึกษา และสำนักงานเขตพื้นที่การศึกษา มีการพัฒนาระบบและกลไก ในการดูแลความปลอดภัยให้แก่บุคลากรทางการศึกษา จากภัยพิบัติและภัยคุกคามทุกรูปแบบ รวมถึงการจัด สภาพแวดล้อมที่เอื้อต่อการมีสุขภาวะที่ดี และเอื้อต่อการปฏิบัติงาน สามารถปรับตัวต่อภัยคุกคามทุกรูปแบบ เพื่อคุ้มครองความปลอดภัยให้แก่บุคลากรทางการศึกษา ในการป้องกัน ดูแล ช่วยเหลือ เยียวยา และแก้ไข ปัญหาที่มีความเป็นเอกภาพ มีข้อมูลสารสนเทศที่เป็นระบบ สามารถแก้ไขปัญหาและบริหารจัดการความเสี่ยงได้ อย่างยั่งยืน เพื่อสร้างความมั่นใจและความเชื่อมั่นให้แก่บุคลากรทางการศึกษา และผู้มารับบริการ ตลอดจนผู้มีส่วนได้ส่วนเสียในด้านการจัดการศึกษา ทั้งนี้ สำนักงานเขตพื้นที่การศึกษามัธยมศึกษา นราธิวาส จึงได้จัดทำแผนเผชิญเหตุเพื่อเสริมสร้างความปลอดภัย (Incident Action Plan)

#### วัตถุประสงค์

๑. เพื่อให้สำนักงานเขตพื้นที่การศึกษามัธยมศึกษา นราธิวาส มีมาตรการเสริมสร้าง ความปลอดภัยภายในสำนักงานเขตพื้นที่การศึกษา
๒. เพื่อสร้างความเข้มแข็งในระบบการรักษาความปลอดภัยภายในสำนักงานเขตพื้นที่การศึกษา ให้มีความพร้อม สามารถป้องกัน และแก้ไขปัญหา ทั้งด้าน อุบัติเหตุ อุบัติภัย และภัยทางธรรมชาติที่อาจเกิดขึ้น ได้อย่างมีประสิทธิภาพ

๓. เพื่อให้บุคลากรทางการศึกษา ผู้มาติดต่อราชการภายในสำนักงานได้รับการปกป้อง การดูแล ช่วยเหลือ และคุ้มครองความปลอดภัย ทั้งด้านร่างกาย จิตใจ สามารถปฏิบัติงาน และให้บริการทางด้าน การศึกษาได้อย่างมีความสุข ๔. เพื่อสร้างความตระหนักในการรักษาความปลอดภัยภายในสำนักงานเขตพื้นที่การศึกษา มีการเสริมสร้างองค์ความรู้ ให้แก่บุคลากรเพื่อให้เกิดเป็นวัฒนธรรมการการบริหารจัดการด้านความปลอดภัยภายในสำนักงานเขตพื้นที่การศึกษา

### เป้าหมาย

๑. บุคลากรทางการศึกษาภายในสำนักงานเขตพื้นที่การศึกษา ได้รับการคุ้มครองดูแลความปลอดภัย
๒. ผู้มาติดต่อราชการ ผู้มีส่วนได้ส่วนเสีย ผู้มารับบริการได้รับการคุ้มครองดูแลความปลอดภัย

### ยุทธศาสตร์

๑. สำนักงานเขตพื้นที่การศึกษามีมาตรการรองรับการรักษาความปลอดภัย โดยการมีส่วนร่วม ของบุคลากรภายในสำนักงานที่เป็นระบบ และได้มาตรฐาน
๒. กำหนดมาตรการรักษาความปลอดภัยแก่บุคลากรภายในสำนักงานเขตพื้นที่การศึกษา ผู้มาติดต่อราชการ ผู้มีส่วนได้ส่วนเสีย ผู้มารับบริการทางการศึกษา
๓. การกำกับ ติดตาม ประเมินผล และรายงานผลผ่านที่ประชุมคณะบริหารสำนักงานเขตพื้นที่ การศึกษาเป็นระยะ

### กระบวนการดำเนินงาน

กระบวนการดำเนินงานเพื่อการเสริมสร้างความปลอดภัยภายในสำนักงานเขตพื้นที่การศึกษา มัธยมศึกษา นราธิวาส ใช้แนวทางเกี่ยวกับการวางแผนการรักษาความปลอดภัยที่ดำเนินการกับสถานศึกษา เน้นการมีส่วนร่วมภายในหน่วยงาน และภายนอกหน่วยงาน ตลอดจนเครือข่ายทางการศึกษา เพื่อให้ การดำเนินงานด้านการศึกษามีประสิทธิภาพ และเกิดประสิทธิผลสูงสุดตามเจตนารมณ์ของพระราชบัญญัติ การศึกษาแห่งชาติ พ.ศ.๒๕๔๒ และที่แก้ไขเพิ่มเติม (ฉบับที่ ๒) พ.ศ.๒๕๔๕ พร้อมทั้งนโยบายของสำนักงาน คณะกรรมการการศึกษาขั้นพื้นฐาน โดย

#### กำหนดขั้นตอนการดำเนินงาน ดังนี้

๑. การศึกษาสภาพทั่วไป ศึกษาจากสภาพบริบทของหน่วยงาน ที่ตั้ง เครือข่ายความร่วมมือเพื่อ วิเคราะห์ ความเสี่ยงที่อาจจะเกิดขึ้นทั้ง อุบัติเหตุ อุบัติภัย ภัยทางธรรมชาติ
๒. การกำหนดมาตรการหลัก โดยศึกษามาตรการหลักเพื่อป้องกัน ดูแลป้องกัน และแก้ไข ตาม สถานการณ์
๓. การกำหนดมาตรการเสริม (โครงการ/กิจกรรม) โดยกำหนดมาตรการกิจกรรมเสริมให้ เหมาะสมกับ บริบทของหน่วยงาน และสภาพความเสี่ยงของสำนักงานเขตพื้นที่การศึกษา
๔. ขั้นตอนการดำเนินการ (เผชิญเหตุ) การกำหนดเวลา และผู้รับผิดชอบ โดยกำหนดผู้รับผิดชอบ ตาม ภารกิจ เพื่อให้สามารถประสานงานได้อย่างรวดเร็ว อย่างมีประสิทธิภาพ
๕. การสรุป และรายงานผล

## ส่วนที่ ๒

### องค์ความรู้ด้านความปลอดภัย

การศึกษาที่มีความสำคัญต่อการพัฒนาประเทศ ในฐานะที่เป็นกระบวนการหนึ่งที่มีบทบาทโดยตรงต่อการพัฒนาทรัพยากรมนุษย์ให้มีคุณภาพสอดคล้องกับความต้องการ และทิศทางของประเทศ การศึกษาจึงหมายถึง การพัฒนาบุคคลให้มีความเจริญ งอกงามทุกด้าน ทั้งด้านร่างกาย สติปัญญา อารมณ์ และสังคม การสร้างความปลอดภัยให้กับนักเรียน ตลอดจนบุคลากรทางการศึกษา การพัฒนาทรัพยากรบุคคลให้ประสบผลสำเร็จตามเป้าประสงค์ขึ้นอยู่กับความสุข และการมีชีวิตที่ปลอดภัยทั้งภายในและภายนอกสำนักงานเขตพื้นที่การศึกษา สามารถป้องกันหรือได้รับการป้องกันตนเองจากปัจจัยเสี่ยงที่อาจเกิดขึ้นได้ มีความรู้ ความเข้าใจ จิตสำนึก และ เจตคติที่ดี และมีทักษะในการป้องกันชีวิต สามารถหรือได้รับการแก้ไขปัญหา ช่วยเหลือ เยียวยา พิ้นฟู และ ดำเนินการ ตามขั้นตอนของกฎหมาย ดังนั้น จึงเป็นภารกิจสำคัญที่สำนักงานเขตพื้นที่ศึกษามัธยมศึกษา นราธิวาส จำเป็นต้องมีองค์ความรู้ เพื่อรองรับต่อการบริหารจัดการในด้านความปลอดภัยภายในหน่วยงาน โดยมีความสอดคล้องกับแผนฯ ในระดับต่าง ๆ ดังนี้

**๑.แผนพัฒนาเศรษฐกิจและสังคมแห่งชาติ ฉบับที่ ๑๓ (พ.ศ.๒๕๖๕ – ๒๕๗๐)** ได้กำหนด แนวทางการบริหารจัดการเพื่อลดความเสี่ยงด้านภัยพิบัติเพื่อให้เกิดความเสียหายน้อยที่สุด และนำไปสู่การพัฒนาที่ยั่งยืน สรุปได้ดังนี้

๑. การส่งเสริมและพัฒนาให้มีการประยุกต์ใช้เทคโนโลยีและนวัตกรรมดิจิทัล รวมถึงนำ อุปกรณ์อิเล็กทรอนิกส์อัจฉริยะมาใช้เพื่อสนับสนุนด้านการประกอบอาชีพ การแก้ปัญหากลุ่มเปราะบางให้สามารถรับมือกับภัยพิบัติได้

๒. การเสริมสร้างความเข้มแข็งในการบริหารจัดการพื้นที่และเมืองให้มีศักยภาพ พร้อมรับมือ กับภัยพิบัติจากโรคระบาด และโรคอุบัติใหม่ อย่างทันทั่วทั้งที่มีประสิทธิภาพ ตั้งแต่ก่อนเกิดเหตุ ระหว่างเกิดเหตุ และหลังจากเกิดเหตุจนครบกระบวนการ

๓. การสนับสนุนมาตรการที่ไม่ใช่เชิงโครงสร้าง ในการบริหารจัดการภัยธรรมชาติ และการเปลี่ยนแปลงสภาพภูมิอากาศ เช่น การปรับปรุงกฎหมายที่เกี่ยวข้องกับการจัดการภัยพิบัติทางธรรมชาติให้มีประสิทธิภาพ การรวบรวมจัดหมวดหมู่ การส่งเสริมมาตรการจูงใจเพื่อรับมือกับภัยธรรมชาติ และการเปลี่ยนแปลงสภาพภูมิอากาศ รวมถึงการจัดทำแผนการบริหารความต่อเนื่องทางธุรกิจ เพื่อลดผลกระทบจาก ภัยพิบัติธรรมชาติ

๔. การส่งเสริมให้ประชาชนมีความรู้ความเข้าใจ ตระหนักถึงความเสี่ยงและปรับตัวรับมือผลกระทบจากภัยธรรมชาติ และการเปลี่ยนแปลงสภาพภูมิอากาศ

**๒.แผนการศึกษาแห่งชาติ พ.ศ.๒๕๖๐ – ๒๕๗๙** ได้กำหนดยุทธศาสตร์ในการพัฒนาการศึกษา ภายใต้ ๖ ยุทธศาสตร์หลักที่สอดคล้องกับยุทธศาสตร์ชาติ ๒๐ ปี (พ.ศ.๒๕๖๑ – ๒๕๘๐) เพื่อให้แผนการศึกษา แห่งชาติบรรลุเป้าหมายตามจุดมุ่งหมาย วิสัยทัศน์ และแนวคิดการจัดการศึกษา โดยได้กำหนดในยุทธศาสตร์ที่ ๑

การจัดการศึกษาเพื่อความมั่นคงของสังคมและประเทศชาติ ปัจจุบันภัยคุกคามต่อความมั่นคงรูปแบบใหม่ ที่ส่งผลกระทบต่อประชาชน และประเทศชาติมีความซับซ้อนและรุนแรงมากขึ้น อาทิ ความรุนแรงในรูปแบบ

ต่าง ๆ ยาเสพติด ภัยพิบัติทางธรรมชาติ ภัยจากโรคอุบัติใหม่ ภัยจากไซเบอร์ เป็นต้น ความมั่นคงของชาติ จึง มีได้ครอบคลุมเฉพาะมิติด้านการทหาร หรืออำนาจอธิปไตย เท่านั้น แต่ยังคงครอบคลุมมิติต่าง ๆ ทั้ง เศรษฐกิจ สังคม วิถีชีวิต วัฒนธรรม วิทยาศาสตร์และเทคโนโลยี ฯลฯ ซึ่งในแต่ละมิติล้วนมีความสำคัญต่อการพัฒนา ประเทศ การป้องกันภัยคุกคามเหล่านี้ต้องพิจารณาในมิติที่มีความเชื่อมโยงกัน และการ ดำเนินการเพื่อ วางรากฐานและกลไก การสร้างความมั่นคงเพื่อป้องกัน และป้องปรามภัยเหล่านี้ไว้ นั้น จะต้องเริ่มที่กระบวนการ จัดการศึกษาของประเทศ การดูแลและป้องกันภัยคุกคามรูปแบบใหม่ ไม่ว่าจะเป็น เป็นอาชญากรรม ความรุนแรงใน สังคมในรูปแบบต่าง ๆ ยาเสพติด ภัยพิบัติจากธรรมชาติ ภัยจากโรคอุบัติ ใหม่ ภัยจากไซเบอร์ เพื่อส่งเสริมให้ เกิดความปลอดภัยและความมั่นคงในชีวิต ลดความเสี่ยงจากภัยคุกคาม ต่าง ๆ

**แผนปฏิบัติการระยะ ๕ ปี (พ.ศ. ๒๕๖๖ – ๒๕๗๐) สำนักงานคณะกรรมการการศึกษาขั้น พื้นฐาน** ภายใต้วิสัยทัศน์ “ผู้เรียนมีความรู้ และสมรรถนะที่จำเป็น มีความสุข และมีเป้าหมาย ได้รับการ พัฒนาอย่างมีคุณภาพ เพื่อพัฒนาตนเองได้เต็มศักยภาพ” โดยมีพันธกิจ ดังนี้ (๑) ส่งเสริมการจัด การศึกษา เพื่อความเป็นเลิศของผู้เรียนให้มีสมรรถนะตามศักยภาพและเพิ่มขีดความสามารถในการแข่งขัน และ พัฒนาคุณภาพผู้เรียนให้มีสมรรถนะตามหลักสูตร และทักษะที่จำเป็นในศตวรรษที่ ๒๑ (๒) พัฒนาผู้บริหาร ครู และบุคลากรทางการศึกษา ให้มีความเชี่ยวชาญในการจัดการศึกษาที่ตอบสนองทิศทางการพัฒนา ประเทศ (๓) พัฒนาสถานศึกษาและระบบการบริหารจัดการศึกษาทุกระดับให้มีความปลอดภัย และจัดการ การศึกษาเพื่อ บรรลุเป้าหมายการพัฒนาอย่างยั่งยืน (Sustainable Development Goals : SDGs) เสริมสร้าง ความมั่นคง ของมนุษย์ และพัฒนาคุณภาพชีวิตที่เป็นมิตรกับสิ่งแวดล้อม โดยยึดหลักปรัชญาของเศรษฐกิจ พอเพียง (๔) เพิ่มโอกาส ความเสมอภาค ลดความเหลื่อมล้ำ ให้ผู้เรียนทุกคนได้รับบริการทางการศึกษา อย่างทั่วถึงและ เท่าเทียม และ (๕) พัฒนาระบบการบริหารจัดการของหน่วยงานในสังกัดให้มีประสิทธิภาพ และประสิทธิผล เหมาะสมกับบริบท ขับเคลื่อนสู่การปฏิบัติผ่านกลยุทธ์ ดังนี้ กลยุทธ์ที่ ๑ ส่งเสริมการจัด การศึกษาให้ผู้เรียนมี ความปลอดภัยจากภัยทุกรูปแบบ กลยุทธ์ที่ ๒ เพิ่มโอกาสและความเสมอภาคทาง การศึกษาให้กับประชากรวัย เรียนทุกคน กลยุทธ์ที่ ๓ ยกกระดับคุณภาพการศึกษาให้สอดคล้องกับการ เปลี่ยนแปลงในศตวรรษที่ ๒๑ และ กลยุทธ์ที่ ๔ เพิ่มประสิทธิภาพการบริหารจัดการศึกษา

**สามเสาหลักของความปลอดภัยรอบด้านสถานที่ราชการและโรงเรียน** ความปลอดภัยรอบด้าน ในโรงเรียน ซึ่งอยู่ ภายใต้นโยบายและการปฏิบัติด้านการศึกษา มีความสอดคล้องกับการบริหารจัดการภัย พิบัติ ในระดับสากล ระดับประเทศ ภูมิภาค จังหวัด และระดับพื้นที่ รวมทั้งโรงเรียน กรอบแนวคิดความ ปลอดภัยรอบด้านในโรงเรียน ประกอบด้วย สามเสาหลัก (Three Pillars) ดังนี้ ๑) ด้านอาคารสถานที่ และ สิ่งอำนวยความสะดวกในโรงเรียน ที่ ปลอดภัย (Safer Learning Facilities) ๒) ด้านการบริหารจัดการภัย พิบัติในสถานศึกษา (School Disaster Management) และ ๓) ด้านการศึกษาด้านการลดความเสี่ยงและ การรู้รับปรับตัวจากภัยพิบัติ (Risk Reduction and Resilience Education) ความปลอดภัยรอบด้านใน โรงเรียนและความสอดคล้องกับ เป้าหมายการพัฒนาที่ยั่งยืน พ.ศ.๒๕๕๘ – ๒๕๗๓ และกรอบการ ดำเนินงานเช่นใด เพื่อลดความเสี่ยงจากภัยพิบัติ พ.ศ.๒๕๕๘ – ๒๕๗๓ ผลสัมฤทธิ์ของการบูรณาการความ

ปลอดภัยรอบด้านในโรงเรียนเข้าไปในกรอบการพัฒนาที่ยั่งยืน นโยบายและการลดความเสี่ยง ภัยพิบัติเรื่อง การลดความเสี่ยง ได้แก่

(๑) การปรับปรุงการเข้าถึง การศึกษาของเด็กอย่างเท่าเทียม ไม่เลือกปฏิบัติ และปลอดภัย

(๒) การพัฒนาและสร้างความเข้มแข็งให้แก่ สถานบัน กลไก และเครือข่ายประสานงาน รวมทั้ง ศักยภาพระดับประเทศในการสร้างความสามารถในการรับรู้ ปรับตัวและฟื้นคืนกลับ (Resilience) จากภัย และอันตรายที่อาจจะเกิดขึ้นแก่ภาคการศึกษา ทั้งในระดับ นานาชาติ ระดับชาติ ระดับภูมิภาค และระดับ ท้องถิ่น

(๓) บูรณาการแนวทางการลดความเสี่ยงเข้าไปในการดำเนินงานเกี่ยวกับการเตรียมพร้อมรับมือภัย อุทกภัยการตอบสนอง และการฟื้นฟูจากภัยพิบัติในภาค การศึกษา

(๔) การติดตามและประเมินผลความก้าวหน้าของการดำเนินงานด้านการลดความเสี่ยงภัยพิบัติและ ความขัดแย้ง และ

(๕) การเพิ่มจำนวนและความสามารถในการเข้าถึงข้อมูลหลักฐานที่เกี่ยวกับภัย เช่น ข้อมูล เกี่ยวกับ ระบบเตือนภัยล่วงหน้า สำหรับภัยหลายชาติ (Multi-Hazard Early Warning System) และข้อมูล เกี่ยวกับความเสี่ยงภัยพิบัติ

**กฎหมายความผิดเกี่ยวกับยาเสพติดให้โทษ** ยาเสพติดให้โทษ หมายถึง สารเคมี หรือวัตถุพิษ ชนิดใดชนิดหนึ่ง ซึ่งเมื่อเสพเข้าสู่ร่างกาย ไม่ว่าจะโดยรับประทาน ดม สูบฉีด หรือด้วยประการใด ๆ แล้ว ทำให้เกิดผลต่อร่างกาย และจิตใจในลักษณะ สำคัญ เช่น ต้องเพิ่มขนาดการเสพขึ้น เป็นลำดับ มีอาการถอน ยาเมื่อขาดยามีความต้องการเสพทั้งร่างกาย และ จิตใจอย่างรุนแรงอยู่ตลอดเวลา และสุขภาพโดยทั่วไปจะทรุดโทรมลง เสรพ หมายถึง การรับยาเสพติดให้โทษเข้าสู่ร่างกาย ไม่ว่าจะด้วยวิธีใด ๆ ยาเสพติดให้โทษ แบ่งเป็น ๕ ประเภท ได้แก่ ประเภท ๑ ยาเสพติดให้โทษชนิดร้ายแรง เช่น เฮโรอีน ประเภท ๒ ยาเสพติดให้ โทษทั่วไป เช่น มอร์ฟีน โคคาอีน ฟีนยา ประเภท ๓ ยาเสพติดให้โทษที่มีลักษณะเป็นตำรับยา มียาเสพติด ให้โทษใน ประเภท ๒ ผสมอยู่ด้วย ประเภท ๔ สารเคมีที่ใช้ในการผลิตยาเสพติดให้โทษประเภท ๑ หรือ ประเภท ๒ เช่น อาเซติกแอนไฮไดรด์ และประเภท ๕ ยาเสพติดให้โทษที่มีได้เข้าอยู่ในประเภท ๑ - ๔ เช่น กัญชา

**ระเบียบ กฎหมายความผิดเกี่ยวกับจรรยาบรรณ และการใช้รถ** ผู้ขับขี่รถยนต์ หรือ รถจักรยานยนต์ ต้องได้รับอนุญาตจากเจ้าหน้าที่นายทะเบียนก่อน กล่าวคือ ผู้ขับขี่ต้องได้รับอนุญาตขับรถ หรือใบอนุญาตขับขี่รถจักรยานยนต์ ซึ่งออกให้โดยนายทะเบียน มิฉะนั้นจะมีความผิดตามพระราชบัญญัติ รถยนต์ พ.ศ.๒๕๒๒ มาตรา ๔๒ ซึ่งบัญญัติว่า ผู้ขับรถต้องได้รับ ใบอนุญาตขับรถ และต้องมีใบอนุญาตขับ รถ และสำเนาภาพถ่ายใบคู่มือจดทะเบียนรถในขณะขับรถ และ มาตรา ๓๔ บัญญัติว่า ผู้ใดขับรถโดยไม่ได้ รับใบอนุญาตขับรถต้องระวางโทษจำคุกไม่เกิน ๑ เดือน หรือปรับไม่เกิน ๑,๐๐๐ บาท หรือทั้งจำทั้งปรับ นอกจากนี้ ขณะขับรถหรือขับขี่รถจักรยานยนต์ สภาพร่างกายของผู้ขับขี่ จะต้องปกติ สมบูรณ์ไม่มีอาการ หย่อนความสามารถในการขับขี่ หรืออาการเมาสุรา หรือของเมาอย่างอื่น มิฉะนั้นผู้ขับขี่จะต้องมีความผิด ตาม พ.ร.บ.จรรยาบรรณ พ.ศ.๒๕๒๒ มาตรา ๑๖๐ วรรคสาม ซึ่งมีโทษจำคุก ไม่เกิน ๓ เดือน หรือปรับตั้งแต่ ๒,๐๐๐ บาทถึง ๑๐,๐๐๐ บาท หรือ

## กรอบการดำเนินงานเซนไดเพื่อการลดความเสี่ยงจากภัยพิบัติ พ.ศ. ๒๕๕๘ – ๒๕๗๓

### (Sendai Framework for Disaster Risk Reduction 2015 – 2030)

#### ผลลัพธ์

การลดความเสี่ยงจากภัยพิบัติและลดการสูญเสียชีวิต วิถีชีวิต และสุขภาพ ตลอดจนความสูญเสียต่อสินทรัพย์ทางเศรษฐกิจ กายภาพ สังคม และสภาพแวดล้อม ของบุคคล ชุมชน และประเทศอย่างเป็นรูปธรรม

#### เป้าหมาย

ป้องกันไม่ให้เกิดความเสี่ยงใหม่และลดความเสี่ยงที่มีอยู่เดิม ด้วยมาตรการทางเศรษฐกิจ โครงสร้าง กฎหมาย สุขภาพ วัฒนธรรม การศึกษา สภาพแวดล้อม เทคโนโลยี การเมือง รวมถึงมาตรการเชิงสถาบัน ที่มี การบูรณาการและลดความเหลื่อมล้ำ เพื่อป้องกัน และทำให้ความล่อแหลมและเปราะบางต่อภัยพิบัติลดน้อยลง ตลอดจนช่วยให้มีการเตรียมความพร้อมสำหรับการเผชิญเหตุและฟื้นฟูที่ดียิ่งขึ้น อันนำไปสู่ความสามารถที่จะรับมือและฟื้นคืนกลับได้ในระยะเวลาที่รวดเร็วและมีประสิทธิภาพ

#### พันธกิจ

๑. **เข้าใจความเสี่ยงจากภัยพิบัติ** หมายถึง นโยบายและมาตรการในการบริหารจัดการความเสี่ยงจากภัยพิบัติจะต้องจัดทำขึ้นจากฐานความเข้าใจเรื่องความเสี่ยงจากภัยพิบัติในทุกมิติของความเสี่ยง ประกอบด้วย ความเปราะบาง ศักยภาพ ความล่อแหลมของบุคคลและสินทรัพย์ ลักษณะของภัย และสภาพแวดล้อม ทั้งนี้ ความรู้ต่อความเสี่ยงภัยพิบัติดังกล่าวจะมีผลอย่างมากในการทำการประเมินความเสี่ยงจากภัยพิบัติก่อนเกิดภัยพิบัติ การป้องกันและลดผลกระทบจากภัยพิบัติ และในการพัฒนาและดำเนินมาตรการเตรียมความพร้อมและเผชิญเหตุภัยพิบัติให้เหมาะสมและมีประสิทธิภาพ
๒. **เสริมสร้างศักยภาพในการบริหารและจัดการความเสี่ยงจากภัยพิบัติ** หมายถึง ศักยภาพในการบริหารและจัดการความเสี่ยงจากภัยพิบัติในระดับชาติ ภูมิภาค และโลก มีความสำคัญอย่างยิ่งยวดต่อการจัดการความเสี่ยงจากภัยพิบัติให้มีประสิทธิภาพและประสิทธิผล ดังนั้น จึงจำเป็นที่จะต้องมีการกำหนดวิสัยทัศน์ แผนงาน สมรรถนะที่ต้องการ แนวทางการปฏิบัติงาน และการประสานงานทั้งภายในและระหว่างภาคส่วนต่าง ๆ ให้ชัดเจน ตลอดจนต้องส่งเสริมให้กลุ่มผู้มีส่วนได้ส่วนเสียที่เกี่ยวข้องเข้ามามีส่วนร่วมด้วย การเสริมสร้างศักยภาพในการบริหารและจัดการความเสี่ยงจากภัยพิบัติเพื่อดำเนินมาตรการป้องกัน ลดผลกระทบ เตรียมความพร้อม เผชิญเหตุ ฟื้นฟู และบูรณะจึงมีความจำเป็นและส่งเสริมให้เกิดความร่วมมือและหุ้นส่วนระหว่างกลไกและองค์กรต่าง ๆ ในอันที่จะขับเคลื่อนเครื่องมือต่าง ๆ ที่เกี่ยวข้องกับการลดความเสี่ยงจากภัยพิบัติและการพัฒนาที่ยั่งยืน
๓. **ลงทุนในด้านการลดความเสี่ยงจากภัยพิบัติเพื่อให้พร้อมรับมือและฟื้นคืนกลับได้ในระยะเวลาที่รวดเร็วและมีประสิทธิภาพ** หมายถึง การลงทุนของรัฐและเอกชนการป้องกันและลดความเสี่ยงจากภัยพิบัติโดยมาตรการเชิงโครงสร้าง และไม่ใช้เชิงโครงสร้างมีความสำคัญอย่างยิ่งต่อการพัฒนาเศรษฐกิจ สังคม สุขภาพ และวัฒนธรรมของบุคคล ชุมชน ประเทศ และสินทรัพย์ รวมทั้งสภาพแวดล้อมให้พร้อมรับมือและฟื้นคืนกลับได้โดยเร็วเมื่อเกิดภัยพิบัติ ทั้งนี้ การลงทุนดังกล่าวยังเป็นแรงขับเคลื่อนให้เกิดการพัฒนานวัตกรรม การเจริญเติบโต และการสร้างงานได้ ซึ่งมาตรการดังกล่าวนับได้ว่ามีความคุ้มค่าต่อ

การลงทุน และส่งผลให้การรักษาชีวิต ป้องกัน และลดความสูญเสียเกิดผลเป็นรูปธรรม อีกทั้งยังช่วยให้การบูรณะฟื้นฟูภายหลังเกิดภัยพิบัติมีประสิทธิภาพยิ่งขึ้นด้วย

๔. **พัฒนาศักยภาพในการเตรียมความพร้อมเผชิญเหตุภัยพิบัติที่มีประสิทธิภาพ ตลอดจนการฟื้นฟูสภาพและซ่อมสร้างที่ดีกว่าเดิมในช่วงของการบูรณะฟื้นฟูภายหลังเหตุภัยพิบัติ** หมายถึง ความเสี่ยงจากภัยพิบัติที่เพิ่มขึ้นอย่างต่อเนื่อง ซึ่งรวมถึงการที่ประชาชนและสินทรัพย์มีความล่อแหลมที่จะได้รับผลกระทบจากภัยพิบัติเพิ่มมากขึ้น ประกอบกับบทเรียนจากภัยพิบัติที่เกิดขึ้นในอดีต เป็นตัวบ่งชี้ถึงความจำเป็นที่จะต้องพัฒนาความพร้อมในการเผชิญเหตุภัยพิบัติ รับมือต่อสถานการณ์ภัยต่าง ๆ ที่อาจเกิดขึ้น ผนวกมาตรการลดความเสี่ยงจากภัยพิบัติในการเตรียมความพร้อมรับมือภัยพิบัติ ซึ่งการดำเนินการดังกล่าวจะช่วยพัฒนาศักยภาพให้พร้อมสำหรับการเผชิญเหตุ และการฟื้นฟูที่มีประสิทธิภาพ สิ่งสำคัญอีกประการ คือ การพัฒนาภาวะผู้นำในกลุ่มสตรีและผู้พิการให้มีส่วนร่วมในการผลักดันและส่งเสริมความเสมอภาคหญิงชาย และมาตรการในการเผชิญเหตุ บูรณะฟื้นฟูที่ทุกคนสามารถเข้าถึงได้ นอกจากนี้ ภัยพิบัติที่เกิดขึ้นได้แสดงให้เห็นว่า ในช่วงของการฟื้นฟูบูรณะที่มีการวางแผนล่วงหน้ามาแล้วนั้นถือเป็นโอกาสสำคัญที่จะทำการฟื้นฟูสภาพและซ่อมสร้างให้ดีกว่าเดิม ด้วยการบูรณาการมาตรการลดความเสี่ยงจากภัยพิบัติไว้ในมาตรการการพัฒนา เพื่อให้ประเทศและชุมชนมีความสามารถในการรับมือและฟื้นคืนกลับได้โดยเร็วได้ทุกครั้งที่เกิดภัยพิบัติ

#### กลุ่มเป้าหมาย

๑. ระดับชาติ
๒. ระดับท้องถิ่น
๓. ระดับภูมิภาค
๔. ระดับโลก
๕. กลุ่มผู้มีส่วนได้ส่วนเสีย ประกอบด้วย
  - ๕.๑ ภาคประชาสังคม อาสาสมัคร และองค์กรชุมชน (สตรี เด็กและเยาวชน ผู้พิการ ผู้สูงอายุ ชนพื้นเมือง ผู้อพยพ)
  - ๕.๒ ภาควิชาการ วิทยาศาสตร์ และวิจัย
  - ๕.๓ ภาคธุรกิจ สมาคมวิชาชีพ และสถาบันการเงิน
  - ๕.๔ ภาคสื่อ
๖. องค์กรระหว่างประเทศ

#### ตัวชี้วัดระดับโลก

การดำเนินงานของประเทศสมาชิกและภาคีเครือข่ายจะนำมาพิจารณาถึงความสำเร็จในภาพรวมการดำเนินงานของโลก ซึ่งประกอบด้วย ๗ ตัวชี้วัด ดังนี้

๑. อัตราการเสียชีวิตจากภัยพิบัติของโลกลดลงอย่างเป็นรูปธรรม ภายในปี พ.ศ. ๒๕๗๓ โดยค่าเฉลี่ยการเสียชีวิตจากภัยพิบัติต่ออัตราการเสียชีวิตของประชากรโลก ๑ แสนคน ระหว่างปี พ.ศ. ๒๕๖๓ - ๒๕๗๓ จะต้องน้อยกว่าค่าเฉลี่ยระหว่างปี ๒๕๔๘ - ๒๕๕๘

๒. จำนวนผู้ได้รับผลกระทบจากภัยพิบัติของโลกลดลงอย่างเป็นรูปธรรม ภายในปี พ.ศ. ๒๕๗๓ โดยค่าเฉลี่ยของผู้ได้รับผลกระทบจากภัยพิบัติต่อประชากรโลก ๑ แสนคน ระหว่างปี พ.ศ. ๒๕๖๓ – ๒๕๗๓ จะต่อน้อยกว่าค่าเฉลี่ยระหว่างปี ๒๕๔๘ – ๒๕๕๘
๓. ความสูญเสียทางเศรษฐกิจที่เกิดจากภัยพิบัติโดยตรงลดลงเมื่อเทียบกับผลิตภัณฑ์มวลรวมประชาชาติของโลก ภายในปี พ.ศ. ๒๕๗๓
๔. สาธารณูปโภคที่สำคัญ และบริการสาธารณะพื้นฐาน ได้แก่ สถานพยาบาลและสถานศึกษาได้รับความเสียหายจากภัยพิบัติลดลงอย่างเป็นรูปธรรม จากการพัฒนาความพร้อมในการรับมือและฟื้นกลับได้อย่างรวดเร็วเมื่อเกิดภัยพิบัติ ภายในปี พ.ศ. ๒๕๗๓
๕. จำนวนประเทศที่มียุทธศาสตร์ลดความเสี่ยงภัยพิบัติในระดับชาติและระดับท้องถิ่นเพิ่มขึ้นอย่างเป็นรูปธรรม ภายในปี พ.ศ. ๒๕๖๓
๖. มีการยกระดับการให้ความช่วยเหลือระหว่างประเทศแก่ประเทศกำลังพัฒนา ด้วยการให้การสนับสนุนการดำเนินการตามกรอบนี้ในระดับชาติที่เพียงพอและยั่งยืน ภายในปี พ.ศ. ๒๕๗๓
๗. ประชาชนสามารถเข้าถึงข้อมูลการแจ้งเตือนภัยล่วงหน้าและข้อมูลความเสี่ยงภัยพิบัติเพิ่มมากขึ้นอย่างเป็นรูปธรรม ภายในปี พ.ศ. ๒๕๗๓

## ส่วนที่ ๓

### การเสริมสร้างความปลอดภัย ภายในสำนักงานเขตพื้นที่การศึกษา

มาตรการรักษาความปลอดภัยของบุคลากรทางการศึกษา และผู้มาติดต่อราชการภายในสำนักงานเขตพื้นที่ศึกษามัธยมศึกษา นราธิวาส ทั้งนี้ บุคลากรทางการศึกษาภายในสำนักงานเขตพื้นที่การศึกษา ประกอบด้วย ผู้อำนวยการสำนักงานเขตพื้นที่การศึกษา รองผู้อำนวยการสำนักงานเขตพื้นที่การศึกษา การศึกษา ศึกษาพิเศษ บุคลากรทางการศึกษาตามมาตรา ๓๘ ค.(๒) พนักงานราชการ ลูกจ้างประจำ ลูกจ้างชั่วคราว ตลอดจนผู้มีส่วนได้ส่วนเสีย ผู้มาติดต่อราชการภายในสำนักงานเขตพื้นที่การศึกษา เพื่อให้ เกิด ความปลอดภัยท่ามกลางสภาพแวดล้อมทางสังคม อุบัติเหตุ อุบัติภัย ตลอดจนภัยที่เกิดจากธรรมชาติ ที่อาจสร้างความเสียหายระหว่างการให้บริการ ดังนั้น สำนักงานเขตพื้นที่ศึกษามัธยมศึกษา นราธิวาส ซึ่งมีภารกิจและความรับผิดชอบในการบริหารจัดการ และให้บริการทางด้านการศึกษา จึงได้กำหนด มาตรการ เพื่อเสริมสร้างความปลอดภัยภายในสำนักงานเขตพื้นที่การศึกษา

**๑. สภาพทั่วไปของสำนักงานเขตพื้นที่การศึกษา** สำนักงานเขตพื้นที่ศึกษามัธยมศึกษา นราธิวาส ตั้งอยู่ เลขที่ ๗๘๙ หมู่ ๘ บ้านปลักปลา ตำบลลำภู อำเภอเมือง จังหวัดนราธิวาส โทรศัพท์ ๐๗๓-๕๑๑๙๘๔ โทรสาร ๐๗๓-๕๑๑๙๘๕ Website : <https://www.sesaonara.go.th/>

#### อาณาเขต

ทิศเหนือ ติดต่อ อำเภอสายบุรี จังหวัดปัตตานี

ทิศใต้ ติดต่อ ประเทศมาเลเซีย

ทิศตะวันออก ติดต่อ อ่าวไทย

ทิศตะวันตก ติดต่อ อำเภอรามัน จังหวัดยะลา

#### เขตบริการ

สำนักงานเขตพื้นที่ศึกษามัธยมศึกษา นราธิวาส ครอบคลุมพื้นที่การปกครอง จำนวน ๑๓ อำเภอ จังหวัดนราธิวาส ได้แก่ ประกอบด้วย

๑.อำเภอเมืองนราธิวาส

๒.อำเภอยี่งอ

๓.อำเภอตากใบ

๔.อำเภอบาเจาะ

๕.อำเภอศรีสาคร

๖.อำเภอศรีสาคร

๗.อำเภอสู่หงป่าตี

๘.อำเภอสู่หงโก-ลก

๙.อำเภอแว้ง

๑๐.อำเภอสือคีริน

๑๑.อำเภอเจาะไอร้อง

๑๒.อำเภอจะแนะ

๑๓.อำเภอระแงะ

**ลักษณะภูมิประเทศ** สภาพพื้นที่โดยทั่วไปของพื้นที่บริการของสำนักงานเขตพื้นที่การศึกษามัธยมศึกษา นราธิวาส ตอนกลางและทิศตะวันออกจะมีลักษณะเป็นที่ราบ ทางทิศตะวันตกเป็นพื้นที่สูงมีภูเขาต่อเนื่องตาม แนวเทือกเขาบูโด ลักษณะพื้นที่เหมาะแก่การเพาะปลูก ทำสวนผลไม้ สวนยางพารา สวนปาล์ม น้ำมัน มีแม่น้ำสายสำคัญเช่น แม่น้ำบางนรา แม่น้ำสายบุรี เป็นต้น

**ลักษณะภูมิอากาศ** ลักษณะภูมิอากาศมีฤดูฝนมากกว่าฤดูอื่น นั่นคือ ระหว่างเดือนมิถุนายนถึงเดือนมกราคม ส่วนฤดูร้อน ตั้งแต่เดือนกุมภาพันธ์ถึงเดือนพฤษภาคม โดยมีลมมรสุมพัดผ่าน และลักษณะภูมิอากาศดังกล่าว ทำให้ประชากรส่วนใหญ่ประกอบอาชีพเกษตรกรรม และมีประชากรบางส่วนที่อาศัยอยู่บริเวณชายฝั่งทะเล ประกอบอาชีพการประมง

**สภาพเศรษฐกิจ สังคมและวัฒนธรรม** อาชีพหลักของประชาชนคือ เกษตรกรรม ซึ่งพืชเศรษฐกิจหลักที่สำคัญ ได้แก่ ทุเรียน เงาะ มังคุด ลองกอง ยางพารา ปาล์ม น้ำมัน รองลงมาคือ การประมง การค้าส่งและค้าปลีก ด้านอุตสาหกรรม ส่วนใหญ่เป็นอุตสาหกรรมที่ต่อเนื่องจากการเกษตร อุตสาหกรรม การสกัดน้ำมันปาล์ม เป็นต้น ประชาชนส่วนใหญ่นับถือ ศาสนาอิสลาม มีการจัดงานประเพณีที่เป็นวัฒนธรรมสืบทอดกันมาเป็นเวลา อันยาวนานซึ่งสะท้อนให้เห็นถึง วิถีชีวิตความเป็นอยู่ด้านวัฒนธรรมและสังคมของชุมชน

#### เครือข่ายสถานศึกษา

สหวิทยาเขตบางนรา	สหวิทยาเขตสันกาลาศีรี
๑.โรงเรียนนราธิวาส	๑.โรงเรียนนราสิกขาลัย
๒.โรงเรียนรือเสาะชนูปถัมภ์	๒.โรงเรียนสุโหงโก-ลก
๓.โรงเรียนบาเจาะ	๓.โรงเรียนตากใบ
๔.โรงเรียนเรียงราษฎร์อุปถัมภ์	๔.โรงเรียนมัธยมสุโหงปาตี
๕.โรงเรียนตันหยงมัส	๕.โรงเรียนธัญธาร
๖.โรงเรียนศรีวารินทร์	๖.โรงเรียนสุคริรินวิทยา
๗.โรงเรียนเฉลิมพระเกียรติกรมหลวงนราธิวาสราชนครินทร์ บางปอประชา รักษ์	๗.โรงเรียนเวียงสุวรรณวิทยาคม
๘.โรงเรียนร่มเกล้า	
๙.โรงเรียนสวนพระยาวิทยา	

๒. มาตรการหลักเพื่อป้องกัน ดูแล และแก้ไขตามสถานการณ์ การรักษาความปลอดภัยในสำนักงานเขตพื้นที่การศึกษามัธยมศึกษา นราธิวาส มีการกำหนด มาตรการหลักเพื่อป้องกัน ดูแล และแก้ไขตามสถานการณ์ ๓ ด้าน ดังนี้

๑. ด้านอุบัติเหตุ เช่น อาคารสิ่งก่อสร้าง สภาพแวดล้อมจากการก่อสร้าง อุปกรณ์ เป็นต้น
๒. ด้านอุบัติเหตุ ๔ กรณี ได้แก่ อัคคีภัย วาตภัย อุทกภัย และธรณีพิบัติภัย
๓. ด้านภัยทางสังคม ประกอบด้วย
  - ๓.๑ การล่วงละเมิดทางร่างกาย และจิตใจ
  - ๓.๒ การทำร้ายตัวเอง และการฆ่าตัวตาย
  - ๓.๓ การใช้สารเสพติด

- ๓.๔ การจัดการขยะ สิ่งปนเปื้อน
- ๓.๕ สุขภาพอนามัย (โรคติดต่อ ฝุ่น PM๒.๕)
- ๓.๖ สภาพแวดล้อมทางธรรมชาติ และสัตว์มีพิษ
- ๓.๗ อาชญากรรมไซเบอร์/ภัยจากโซเชียลมีเดีย มาตรการหลักในการป้องกัน ดูแล และแก้ไข  
ปัญหาตามสถานการณ์ ของสำนักงานเขตพื้นที่การศึกษามัธยมศึกษา นราธิวาส และผู้รับผิดชอบ ดังนี้
- ๓.๘ ภัยจากการก่อการร้ายทั้งภายในและภายนอกประเทศ

มาตรการหลัก	ผู้รับผิดชอบ
<b>๑.ระบบการรักษาความปลอดภัย</b>	
๑.๑ เวนรักษาการณ์และตรวจเวรประจำสถานที่ราชการ	กลุ่มอำนวยการ
๑.๒ พนักงานรักษาความปลอดภัย (บริเวณทางเข้าสำนักงาน)	กลุ่มอำนวยการ
๑.๓ ระบบกล้องวงจรปิด (CCTV Closed-Circuit Television)	กลุ่มส่งเสริมการศึกษาทางไกลฯ
<b>๒. การดำเนินงานเพื่อรองรับอุบัติเหตุ ๔ กรณี</b>	
๒.๑ การรายงานสถานการณ์ภัยพิบัติ	กลุ่มอำนวยการ
๒.๒ การของบประมาณซ่อมแซมเนื่องด้วยภัยพิบัติทางธรรมชาติ	กลุ่มนโยบายและแผน
<b>๓. การให้คำปรึกษาสถานะทางจิตใจ</b>	กลุ่มส่งเสริมการจัดการศึกษา
<b>๔. การดำเนินการตามมาตรการส่งเสริมคุณธรรมและความโปร่งใส ภายในหน่วยงาน</b>	กลุ่มกฎหมายและคดี
<b>๕. การเสริมสร้างภูมิคุ้มกันและการแก้ไขปัญหาเสพติด</b>	กลุ่มส่งเสริมการจัดการศึกษา
<b>๖. การดำเนินการตามมาตรการลดและคัดแยกขยะมูลฝอยใน ภาครัฐ</b>	กลุ่มอำนวยการ
<b>๗. การปรับปรุงและพัฒนาอาคารสถานที่และสิ่งแวดล้อม</b>	กลุ่มอำนวยการ
<b>๘. การดำเนินงานเพื่อความมั่นคงปลอดภัยในไซเบอร์ (Cyber)</b>	กลุ่มส่งเสริมการศึกษาทางไกลฯ

๓. การกำหนดมาตรการเสริม สำนักงานเขตพื้นที่การศึกษามัธยมศึกษา นราธิวาส มีการกำหนด มาตรการเสริม (โครงการ/ กิจกรรม) โดยกำหนดมาตรการกิจกรรมเสริมให้เหมาะสมกับบริบทของหน่วยงาน และสภาพความเสี่ยงของ สำนักงานเขตพื้นที่การศึกษา ดังนี้

๑. โครงการรักษาสภาพ เสริมพลังสร้างสรรค์งาน เป็นโครงการ/กิจกรรมที่เสริมสร้างสุขภาพ กาย และสุขภาพจิตที่ดีของบุคลากรภายในสำนักงานเพื่อมีร่างกายที่แข็งแรง มีผลกำลังในการปฏิบัติงาน มีความคิดริเริ่มสร้างสรรค์ในการแก้ปัญหาที่เกิดจากการปฏิบัติงานในหน้าที่ และด้านอื่น ๆ ตลอดจนจนการมี องค์ความรู้เพื่อดูแลสุขภาพ ร่างกาย อารมณ์ อีกทั้งการเสริมสร้างความสามัคคีในองค์กร การปฏิสัมพันธ์ ร่วมกัน ผ่านการทำกิจกรรมร่วมกัน ส่งผลต่อประสิทธิภาพในการติดต่อประสานงาน และความร่วมมืออันดี ภายใน สำนักงานเขตพื้นที่การศึกษา

๒. โครงการประชุมเชิงปฏิบัติการการจัดทำรายงานการประเมินผลการควบคุมภายใน เป็นกิจกรรม สนับสนุนการวิเคราะห์ความเสี่ยงในการปฏิบัติงานของสำนักงานเขตพื้นที่การศึกษา จำแนกราย กลุ่ม/หน่วย ทั้งนี้ เพื่อให้บุคลากรมีองค์ความรู้ในการจัดทำรายงานการควบคุมภายใน ได้อย่างถูกต้องตาม ระเบียบ และแล้วเสร็จทันเวลาที่กำหนด

๓. โครงการเสริมสร้างคุณธรรม จริยธรรม และความโปร่งใสในการดำเนินงานของสำนักงาน เขตพื้นที่ การศึกษา เพื่อป้องกันปัญหาการทุจริตทุกรูปแบบ เพื่อให้การดำเนินงานการบริหารงาน ๔ ด้าน ได้แก่ ด้าน

วิชาการ ด้านงบประมาณ ด้านการบริหารงานบุคคล และด้านการบริหารงานทั่วไป ถูกต้อง โปร่งใส ตามหลักเกณฑ์ ลดความผิดพลาดและความบกพร่องในการปฏิบัติราชการทางปกครอง ของบุคลากรฯ ตลอดจนการกระทำที่ผิดระเบียบวินัยของข้าราชการ อันจะส่งผลต่อความเครียดในการปฏิบัติงานกิจกรรม ๕ ส. เป็นกระบวนการหนึ่งที่เป็นระบบมีแนวปฏิบัติ ที่เหมาะสมสามารถนำมาใช้ เพื่อปรับปรุงแก้ไขงานและรักษาสิ่งแวดล้อมในสถานที่ทำงานให้ดีขึ้น ทั้งในส่วนงานด้านการผลิต และ ด้านการบริการ ซึ่งนำมาใช้ในการเพิ่มประสิทธิภาพการทำงานขององค์กร

ประกอบด้วย ๕ องค์ประกอบ

สะสาง Seiri (เซริ) (ทำให้เป็นระเบียบ) คือ การแยกระหว่างของที่จำเป็นต้องใช้กับของที่ที่ไม่จำเป็นต้องใช้ขจัด ของที่ไม่จำเป็นต้องใช้ทิ้งไป

สะตวก Seiton (เซตง) = สะตวก (วางของในที่ที่ควรอยู่) คือ การจัดวางของที่ จำเป็นต้องใช้ให้เป็นระเบียบสามารถหยิบใช้งานได้ทันที

สะอาด Seiso (เซโซ) = สะอาด (ทำความสะอาด) คือ การปิดกวาดเช็ดถูสถานที่สิ่งของ อุปกรณ์ เครื่องมือเครื่องจักร ให้สะอาดอยู่เสมอ

สุขลักษณะ Seiketsu (เซเคทสึ) = สุขลักษณะ (รักษาความสะอาด) คือ การรักษาและปฏิบัติ ๓ ส ได้แก่ สะสาง สะตวก และสะอาดให้ ดีตลอดไป และ

สร้างนิสัย Shitsuke (ชิทซึเคะ) = สร้างนิสัย (ฝึกให้เป็นนิสัย) คือ การรักษาและปฏิบัติ ๔ ส หรือสิ่งที่กำหนดไว้แล้วอย่างถูกต้องจนติดเป็นนิสัย

## ส่วนที่ ๔

### ขั้นตอนการดำเนินการ (เผชิญเหตุ)

#### องค์ประกอบภัย ๔ กลุ่มภัย (๒๕ ประเภทภัย)

#### สำหรับใช้ใน แผนเผชิญเหตุและการบริหารความปลอดภัยของหน่วยงานราชการ

#### สำนักงานเขตพื้นที่การศึกษา

#### องค์ประกอบภัย ๔ กลุ่มภัย (๒๕ ประเภทภัย)

การบริหารจัดการความปลอดภัยภายในหน่วยงานจำเป็นต้องมีการวิเคราะห์และจำแนกประเภทของภัยที่อาจเกิดขึ้น เพื่อให้สามารถกำหนดมาตรการป้องกันและแนวทางการรับมือได้อย่างเหมาะสม โดยการจำแนกภัยสามารถแบ่งออกเป็น ๔ กลุ่มภัยหลัก รวม ๒๕ ประเภทภัย ซึ่งครอบคลุมสถานการณ์ที่อาจส่งผลกระทบต่อความปลอดภัยของบุคลากร ทรัพย์สิน และการปฏิบัติงานของหน่วยงาน ดังนี้

#### ๑. ภัยจากความรุนแรงของมนุษย์ (Violence)

เป็นภัยที่เกิดจากการกระทำของบุคคลหรือกลุ่มบุคคลโดยเจตนา ซึ่งอาจส่งผลให้เกิดความเสียหายต่อชีวิต ร่างกาย ทรัพย์สิน หรือความสงบเรียบร้อยของหน่วยงาน เช่น การล่อลวงละเมิดทางเพศ การกลั่นแกล้งรังแก การทะเลาะวิวาท การก่อวินาศกรรม การระเบิด หรือการล่อลวงลักพาตัว ภัยประเภทนี้มักเกิดจากความขัดแย้ง พฤติกรรมไม่เหมาะสม หรือการกระทำผิดกฎหมาย ดังนั้นหน่วยงานจำเป็นต้องมีมาตรการเฝ้าระวังควบคุมความปลอดภัย และระบบแจ้งเหตุฉุกเฉิน เพื่อป้องกันและลดความเสี่ยงจากภัยดังกล่าว

#### ๒. ภัยจากอุบัติเหตุ (Accident)

เป็นภัยที่เกิดขึ้นโดยไม่ตั้งใจหรือเกิดจากความประมาท ซึ่งอาจเกิดจากสภาพแวดล้อมในการทำงาน การใช้เครื่องมือ อุปกรณ์ หรือการเดินทาง เช่น อุบัติเหตุจากอาคารสถานที่ ไฟฟ้า เครื่องมืออุปกรณ์ การเดินทาง หรือเหตุอัคคีภัย ภัยประเภทนี้สามารถป้องกันได้ด้วยการจัดสภาพแวดล้อมให้ปลอดภัย การตรวจสอบอุปกรณ์อย่างสม่ำเสมอ การกำหนดมาตรฐานด้านความปลอดภัย และการฝึกซ้อมแผนฉุกเฉินเพื่อให้บุคลากรสามารถรับมือได้อย่างถูกต้อง

#### ๓. ภัยจากการละเมิดสิทธิ (Rights Violation)

เป็นภัยที่เกิดจากการกระทำที่ละเมิดสิทธิหรือเสรีภาพของบุคคล เช่น การเลือกปฏิบัติ การละเมิดข้อมูลส่วนบุคคล การเผยแพร่ข้อมูลเท็จ หรือการคุกคามผ่านสื่อออนไลน์ ซึ่งอาจก่อให้เกิดความเสียหายต่อชื่อเสียง สิทธิส่วนบุคคล และความสัมพันธ์ในการทำงาน ภัยประเภทนี้จำเป็นต้องมีการกำหนดกฎระเบียบและแนวปฏิบัติที่ชัดเจน รวมทั้งสร้างความรู้ความเข้าใจเกี่ยวกับสิทธิของบุคคล และการใช้เทคโนโลยีสารสนเทศอย่างเหมาะสม

#### ๔. ภัยที่เกิดจากผลกระทบต่อสุขภาพกายและจิตใจ (Health and Mental Well-being)

เป็นภัยที่เกี่ยวข้องกับสุขภาพกายและสุขภาพจิตของบุคลากร ซึ่งอาจเกิดจากสภาพแวดล้อมในการทำงาน ภาระงาน หรือพฤติกรรมที่ส่งผลเสียต่อสุขภาพ เช่น ความเครียดจากการทำงาน ภาวะซึมเศร้า การใช้สารเสพติด การดื่มเครื่องดื่มแอลกอฮอล์ การสูบบุหรี่ หรือการแพร่ระบาดของโรคติดต่อ ภัยประเภทนี้จำเป็นต้องมีมาตรการส่งเสริมสุขภาพ การดูแลสุขภาพแวดล้อมในการทำงาน และการให้คำปรึกษาด้านสุขภาพจิต เพื่อให้บุคลากรสามารถปฏิบัติงานได้อย่างมีประสิทธิภาพและมีคุณภาพชีวิตที่ดี

## ภัยจากความรุนแรงของมนุษย์ (Violence)

เป็นภัยที่เกิดจากการกระทำของบุคคลหรือกลุ่มบุคคลโดยเจตนา ซึ่งอาจส่งผลให้เกิดความเสียหายต่อชีวิต ร่างกาย ทรัพย์สิน หรือความสงบเรียบร้อยของหน่วยงาน เช่น การล้วงละเมิดทางเพศ การกลั่นแกล้งรังแก การทะเลาะวิวาท การก่อวินาศกรรม การระเบิด หรือการล่อลวงลักพาตัว ภัยประเภทนี้มักเกิดจากความขัดแย้ง พฤติกรรมไม่เหมาะสม หรือการกระทำผิดกฎหมาย ดังนั้นหน่วยงานจำเป็นต้องมีมาตรการเฝ้าระวัง ควบคุมความปลอดภัย และระบบแจ้งเหตุฉุกเฉิน เพื่อป้องกันและลดความเสี่ยงจากภัยดังกล่าว

### ๑. การล้วงละเมิดทางเพศ

**นิยาม** การกระทำหรือพฤติกรรมที่มีลักษณะคุกคามทางเพศต่อบุคคลอื่นโดยไม่ได้รับความยินยอม เช่น การพุดจาเชิงลามก การแสดงท่าทางล่วงเกิน การสัมผัสร่างกายโดยไม่เหมาะสม หรือการบังคับให้กระทำทางเพศ ซึ่งส่งผลกระทบต่อศักดิ์ศรี ความปลอดภัย และสภาพจิตใจของผู้ถูกกระทำ

#### มาตรการป้องกัน

๑. กำหนดนโยบายและมาตรการป้องกันการคุกคามทางเพศในสถานที่ทำงานอย่างชัดเจน
๒. จัดให้มีช่องทางการร้องเรียนที่ปลอดภัยและเป็นความลับ
๓. ติดตั้งกล้องวงจรปิดในพื้นที่เสี่ยงภายในสำนักงาน
๔. ควบคุมการเข้า-ออกของบุคคลภายนอกในพื้นที่ราชการ
๕. จัดอบรมให้ความรู้แก่บุคลากรเกี่ยวกับการป้องกันการล้วงละเมิดทางเพศ

#### แนวทางการช่วยเหลือ

๑. แยกผู้เสียหายออกจากสถานการณ์ที่เกิดเหตุทันที
๒. ให้การดูแลด้านจิตใจและความปลอดภัยแก่ผู้เสียหาย
๓. บันทึกเหตุการณ์และรวบรวมพยานหลักฐาน
๔. แจ้งผู้บริหารหน่วยงานเพื่อดำเนินการตามระเบียบราชการ
๕. ประสานหน่วยงานที่เกี่ยวข้องเพื่อดำเนินการตามกฎหมาย

#### หน่วยงานที่เกี่ยวข้อง

๑. สถานีตำรวจ / เหตุด่วนเหตุร้าย โทร ๑๙๑
๒. ศูนย์ช่วยเหลือสังคม กระทรวง พม. โทร ๑๓๐๐
๓. โรงพยาบาลนราธิวาสราชนครินทร์ โทร ๐๗๓-๕๑๓๔๘๐

### ๒. การกลั่นแกล้งรังแก (Bullying)

**นิยาม** การกระทำที่มีลักษณะข่มขู่ คุกคาม เหยียดหยาม หรือทำให้บุคคลอื่นได้รับความอับอาย ทั้งทางคำพูด การกระทำ หรือผ่านสื่อออนไลน์ ซึ่งส่งผลกระทบต่อสภาพจิตใจและบรรยากาศในการทำงาน

#### มาตรการป้องกัน

๑. สร้างวัฒนธรรมองค์กรที่เคารพซึ่งกันและกัน
๒. กำหนดระเบียบและข้อบังคับเกี่ยวกับการปฏิบัติต่อกันอย่างเหมาะสม
๓. จัดอบรมเรื่องจริยธรรมและการทำงานร่วมกันในองค์กร
๔. จัดให้มีช่องทางรับเรื่องร้องเรียนและตรวจสอบข้อเท็จจริง
๕. ผู้บริหารกำกับดูแลพฤติกรรมของบุคลากรในหน่วยงาน

### แนวทางการช่วยเหลือ

๑. รับฟังข้อเท็จจริงจากผู้ได้รับผลกระทบ
๒. ตรวจสอบข้อมูลจากพยานหรือผู้เกี่ยวข้อง
๓. ดำเนินการไกล่เกลี่ยหรือแก้ไขปัญหาว่างเหมาะสม
๔. ให้คำปรึกษาทางจิตใจแก่ผู้เสียหาย
๕. ดำเนินการทางวินัยกับผู้กระทำผิดตามระเบียบ

### หน่วยงานที่เกี่ยวข้อง

๑. สถานีตำรวจ โทร ๑๙๑
๒. สายด่วนสุขภาพจิต โทร ๑๓๒๓
๓. โรงพยาบาลนราธิวาสราชนครินทร์ โทร ๐๗๓-๕๑๓๔๘๐
๔. สถานีตำรวจเมืองนราธิวาส โทร ๐๗๓-๕๑๓๑๐๕

### ๓. การชุมนุมประท้วงและการจลาจล

**นิยาม** การรวมตัวของบุคคลจำนวนมากเพื่อแสดงออกทางความคิดเห็นหรือข้อเรียกร้อง ซึ่งอาจก่อให้เกิดความวุ่นวาย ความไม่สงบ หรือส่งผลกระทบต่อความปลอดภัยของบุคลากรและทรัพย์สินของหน่วยงาน

#### มาตรการป้องกัน

๑. ติดตามสถานการณ์ข่าวสารในพื้นที่อย่างต่อเนื่อง
๒. ประสานหน่วยงานด้านความมั่นคงในพื้นที่
๓. จัดระบบรักษาความปลอดภัยภายในสำนักงาน
๔. จำกัดการเข้า-ออกของบุคคลภายนอกในช่วงสถานการณ์เสี่ยง
๕. เตรียมแผนอพยพบุคลากรในกรณีเกิดเหตุฉุกเฉิน

### แนวทางการช่วยเหลือ

๑. แจ้งเจ้าหน้าที่ตำรวจในพื้นที่ทันที
๒. หลีกเลี่ยงการเผชิญหน้ากับกลุ่มผู้ชุมนุม
๓. อพยพบุคลากรออกจากพื้นที่เสี่ยง
๔. ปฏิบัติตามคำแนะนำของเจ้าหน้าที่ความมั่นคง
๕. รายงานเหตุการณ์ต่อผู้บริหารหน่วยงาน

### หน่วยงานที่เกี่ยวข้อง

๑. ตำรวจภูธรจังหวัดนราธิวาส โทร ๐๗๓-๕๓๐๔๗๕
๒. เหตุด่วนเหตุร้าย โทร ๑๙๑
๓. สถานีตำรวจเมืองนราธิวาส โทร ๐๗๓-๕๑๓๑๐๕

### ๔. การก่อวินาศกรรม

**นิยาม** การกระทำโดยเจตนาเพื่อทำลายทรัพย์สิน โครงสร้างพื้นฐาน หรือระบบการทำงานของหน่วยงาน เพื่อสร้างความเสียหายหรือความหวาดกลัว

#### มาตรการป้องกัน

๑. ติดตั้งกล้องวงจรปิดในพื้นที่สำคัญ

๒. จัดเวรยามรักษาความปลอดภัย
๓. ตรวจสอบสิ่งของต้องสงสัยภายในอาคาร
๔. ควบคุมการเข้า-ออกของบุคคลภายนอก
๕. ประสานหน่วยงานด้านความมั่นคงในพื้นที่

#### แนวทางการช่วยเหลือ

๑. แจ้งเจ้าหน้าที่ตำรวจทันที
๒. หลีกเลี้ยงพื้นที่เกิดเหตุ
๓. อพยพบุคลากรออกจากพื้นที่
๔. ปิดกั้นพื้นที่เพื่อความปลอดภัย
๕. ให้ความร่วมมือกับเจ้าหน้าที่ในการตรวจสอบ

#### หน่วยงานที่เกี่ยวข้อง

๑. สถานีตำรวจ โทร ๑๙๑
๒. ตำรวจภูธรจังหวัดนครราชสีมา โทร ๐๗๓-๕๓๐๔๗๕
๓. สถานีตำรวจเมืองนครราชสีมา โทร ๐๗๓-๕๑๓๑๐๕
๔. โรงพยาบาลนครราชสีมาราชนครินทร์ โทร ๐๗๓-๕๑๓๔๘๐
๕. สำนักงานป้องกันและบรรเทาสาธารณภัยจังหวัดนครราชสีมา โทร ๐๗๓-๕๑๒๓๘๐
๖. องค์การบริหารส่วนตำบลลำภู โทร ๐๗๓-๕๔๒๖๔๑
๗. องค์การบริหารส่วนตำบลโคกเคียน โทร ๐๗๓-๕๔๑๑๐๑
๘. ค่ายจุฬารักษ์ โทร ๐๘๖-๗๕๑๒๑๓๓
๙. กรมทหารราบที่ ๑๕๑ กองพลทหารราบที่ ๑๕ ค่ายกัลยาณีวัฒนา โทร ๐๗๓-๕๓๐๘๑๐
๑๐. หน่วยเฉพาะกิจนครราชสีมา (ฉก.นครราชสีมา) โทร ๐๗๓-๕๓๐-๗๑๗
๑๑. หน่วยเฉพาะกิจตำรวจจังหวัดชายแดนภาคใต้ที่ ๙๓ (ฉก.ตร.๙๓) โทร ๐๗๓-๕๓๐-๓๖๔
๑๒. หน่วยกู้ชีพ พิทักษ์ภัย ศูนย์อพพร.จ.นครราชสีมา โทร ๐๗๓-๕๑๑๔๙๔

#### ๕. การระเบิด

นิยาม เหตุการณ์ที่เกิดจากวัตถุระเบิดซึ่งก่อให้เกิดแรงอัด แรงกระแทก หรือสะเก็ดระเบิด ส่งผลให้เกิดความเสียหายต่อชีวิตและทรัพย์สิน

#### มาตรการป้องกัน

๑. เผื่อระวังสิ่งของต้องสงสัยในพื้นที่สำนักงาน
๒. ตรวจสอบพื้นที่โดยรอบอาคารอย่างสม่ำเสมอ
๓. ประสานหน่วยงานด้านความมั่นคงในพื้นที่
๔. ฝึกซ้อมแผนอพยพฉุกเฉิน
๕. จัดระบบรักษาความปลอดภัยในพื้นที่

#### แนวทางการช่วยเหลือ

๑. อพยพบุคลากรออกจากพื้นที่ทันที
๒. แจ้งเจ้าหน้าที่ตำรวจ
๓. หลีกเลี้ยงการเข้าใกล้วัตถุต้องสงสัย
๔. ให้การปฐมพยาบาลผู้บาดเจ็บ

## ๕. ประสานหน่วยกู้ชีพและโรงพยาบาล

### หน่วยงานที่เกี่ยวข้อง

๑. สถานีตำรวจ โทร ๑๙๑
๒. ตำรวจภูธรจังหวัดนราธิวาส โทร ๐๗๓-๕๓๐๔๗๕
๓. สถานีตำรวจเมืองนราธิวาส โทร ๐๗๓-๕๑๓๑๐๕
๔. โรงพยาบาลนราธิวาสราชนครินทร์ โทร ๐๗๓-๕๑๓๔๘๐
๕. สำนักงานป้องกันและบรรเทาสาธารณภัยจังหวัดนราธิวาส โทร ๐๗๓-๕๑๒๓๘๐
๖. องค์การบริหารส่วนตำบลลำภู โทร ๐๗๓-๕๔๒๖๔๑
๗. องค์การบริหารส่วนตำบลโคกเคียน โทร ๐๗๓-๕๔๑๑๐๑
๘. ค่ายจุฬารักษ์ โทร ๐๘๖-๗๕๑๒๑๓๓
๙. กรมทหารราบที่ ๑๕๑ กองพลทหารราบที่ ๑๕ ค่ายกัลยาณิวัฒนา โทร ๐๗๓-๕๓๐๘๑๐
๑๐. หน่วยเฉพาะกิจนราธิวาส (ฉก.นราธิวาส) โทร ๐๗๓-๕๓๐-๗๑๗
๑๑. หน่วยเฉพาะกิจตำรวจจังหวัดชายแดนภาคใต้ที่ ๙๓ (ฉก.ตร.๙๓) โทร ๐๗๓-๕๓๐-๓๖๔
๑๒. หน่วยกู้ชีพ พิทักษ์ภัย ศูนย์อพพร.จ.นราธิวาส โทร ๐๗๓-๕๑๑๔๙๔

## ๖. สารเคมีและวัตถุอันตราย

**นิยาม** สารหรือวัตถุที่อาจก่อให้เกิดอันตรายต่อชีวิต สุขภาพ หรือสิ่งแวดล้อม เช่น สารพิษ สารไวไฟ หรือสารกัดกร่อน

### มาตรการป้องกัน

๑. จัดเก็บสารเคมีในพื้นที่ที่ปลอดภัย
๒. ติดป้ายเตือนพื้นที่อันตราย
๓. จัดเตรียมอุปกรณ์ป้องกันส่วนบุคคล
๔. อบรมการใช้งานสารเคมีอย่างถูกต้อง
๕. ตรวจสอบการจัดเก็บสารเคมีอย่างสม่ำเสมอ

### แนวทางการช่วยเหลือ

๑. อพยพออกจากพื้นที่ที่มีสารเคมีรั่วไหล
๒. ล้างสารเคมีออกจากร่างกายด้วยน้ำสะอาด
๓. แจ้งหน่วยกู้ภัยหรือหน่วยดับเพลิง
๔. ส่งผู้ได้รับผลกระทบไปโรงพยาบาล

### หน่วยงานที่เกี่ยวข้อง

๑. หน่วยดับเพลิง โทร ๑๙๙
๒. ระบบการแพทย์ฉุกเฉิน โทร ๑๖๖๙
๓. องค์การบริหารส่วนตำบลลำภู โทร ๐๗๓-๕๔๒๖๔๑
๔. องค์การบริหารส่วนตำบลโคกเคียน โทร ๐๗๓-๕๔๑๑๐๑
๕. เทศบาลเมืองนราธิวาส โทร ๐๗๓-๕๑๑๖๐๖
๖. โรงพยาบาลนราธิวาสราชนครินทร์ โทร ๐๗๓-๕๑๓๔๘๐
๗. หน่วยกู้ชีพ พิทักษ์ภัย ศูนย์อพพร.จ.นราธิวาส โทร ๐๗๓-๕๑๑๔๙๔

## ๗. การล่อลวงและการลักพาตัว

**นิยาม** การใช้กลอุบายหรือกำลังบังคับเพื่อนำตัวบุคคลไปโดยไม่ได้รับความยินยอม ซึ่งเป็นการกระทำที่ผิดกฎหมายและเป็นอันตรายต่อชีวิตและความปลอดภัยของบุคคล

### มาตรการป้องกัน

๑. ควบคุมการเข้า-ออกของบุคคลภายนอกในสำนักงาน
๒. ลงทะเบียนผู้มาติดต่อราชการ
๓. ติดตั้งกล้องวงจรปิดในพื้นที่สำคัญ
๔. เผื่อระวังบุคคลหรือพฤติกรรมต้องสงสัย

### แนวทางการช่วยเหลือ

๑. แจ้งเจ้าหน้าที่ตำรวจทันที
๒. ตรวจสอบกล้องวงจรปิดในพื้นที่
๓. แจ้งผู้บริหารหน่วยงาน
๔. ประสานหน่วยงานที่เกี่ยวข้องในการติดตามตัวผู้กระทำผิด

### หน่วยงานที่เกี่ยวข้อง

๑. สถานีตำรวจ โทร ๑๙๑
๒. ตำรวจภูธรจังหวัดนราธิวาส โทร ๐๗๓-๕๓๐๔๗๕
๓. สถานีตำรวจเมืองนราธิวาส โทร ๐๗๓-๕๑๓๑๐๕
๔. โรงพยาบาลนราธิวาสราชนครินทร์ โทร ๐๗๓-๕๑๓๔๘๐

## ๘. การทะเลาะวิวาท

**นิยาม** การใช้กำลังหรือพฤติกรรมก้าวร้าวระหว่างบุคคลตั้งแต่สองฝ่ายขึ้นไป ซึ่งอาจก่อให้เกิดการบาดเจ็บหรือความเสียหายต่อทรัพย์สิน

### มาตรการป้องกัน

๑. สร้างวัฒนธรรมองค์กรที่ดี
๒. กำหนดระเบียบการปฏิบัติต่อกันในหน่วยงาน
๓. ผู้บริหารกำกับดูแลพฤติกรรมของบุคลากร

### แนวทางการช่วยเหลือ

๑. แยกคู่กรณีออกจากกันเพื่อลดความรุนแรง
๒. ปฐมพยาบาลผู้ได้รับบาดเจ็บ
๓. แจ้งเจ้าหน้าที่ตำรวจเมื่อเหตุรุนแรง
๔. รายงานเหตุการณ์ต่อผู้บริหารหน่วยงาน

### หน่วยงานที่เกี่ยวข้อง

๑. สถานีตำรวจ โทร ๑๙๑
๒. ตำรวจภูธรจังหวัดนราธิวาส โทร ๐๗๓-๕๓๐๔๗๕
๓. สถานีตำรวจเมืองนราธิวาส โทร ๐๗๓-๕๑๓๑๐๕
๔. โรงพยาบาลนราธิวาสราชนครินทร์ โทร ๐๗๓-๕๑๓๔๘๐

## ภัยจากอุบัติเหตุ (Accident)

นิยาม เป็นภัยที่เกิดขึ้นโดยไม่ตั้งใจหรือเกิดจากความประมาท ซึ่งอาจเกิดจากสภาพแวดล้อมในการทำงาน การใช้เครื่องมือ อุปกรณ์ หรือการเดินทาง เช่น อุบัติเหตุจากอาคารสถานที่ ไฟฟ้า เครื่องมืออุปกรณ์ การเดินทาง หรือเหตุอัคคีภัย ภัยประเภทนี้สามารถป้องกันได้ด้วยการจัดสภาพแวดล้อมให้ปลอดภัย การตรวจสอบอุปกรณ์อย่างสม่ำเสมอ การกำหนดมาตรฐานด้านความปลอดภัย และการฝึกซ้อมแผนฉุกเฉินเพื่อให้บุคลากรสามารถรับมือได้อย่างถูกต้อง

### ๑. ภัยธรรมชาติ

นิยาม ภัยธรรมชาติ หมายถึง เหตุการณ์ที่เกิดขึ้นตามธรรมชาติซึ่งส่งผลกระทบต่อชีวิต ทรัพย์สิน และการปฏิบัติงานของหน่วยงาน เช่น น้ำท่วม พายุฝนฟ้าคะนอง ลมพายุ ดินถล่ม หรือฟ้าผ่า ซึ่งอาจทำให้เกิดความเสียหายต่ออาคารสถานที่และเป็นอันตรายต่อบุคลากรในหน่วยงาน

#### มาตรการป้องกัน

๑. ติดตามประกาศเตือนภัยจากหน่วยงานด้านอุตุนิยมวิทยาอย่างสม่ำเสมอ
๒. ตรวจสอบความแข็งแรงของอาคารและสิ่งปลูกสร้างภายในสำนักงาน
๓. จัดเตรียมระบบระบายน้ำและกำจัดสิ่งกีดขวางทางน้ำ
๔. จัดเตรียมแผนอพยพและจุดรวมพลเมื่อเกิดเหตุฉุกเฉิน
๕. เตรียมอุปกรณ์ฉุกเฉิน เช่น ไฟฉาย ชุดปฐมพยาบาล และเครื่องมือสื่อสาร

#### แนวทางการช่วยเหลือ

๑. แจ้งเตือนบุคลากรให้หลีกเลี่ยงพื้นที่เสี่ยง
๒. อพยพบุคลากรไปยังพื้นที่ปลอดภัยตามแผนที่กำหนด
๓. ตรวจสอบความปลอดภัยของบุคลากรทุกคน
๔. ให้การปฐมพยาบาลแก่ผู้ได้รับบาดเจ็บ
๕. ประสานหน่วยงานที่เกี่ยวข้องเพื่อเข้าช่วยเหลือ

#### หน่วยงานที่เกี่ยวข้อง

๑. สำนักงานป้องกันและบรรเทาสาธารณภัยจังหวัดนราธิวาส โทร ๐๗๓-๕๑๑๒๙๖
๒. ศูนย์ป้องกันและบรรเทาสาธารณภัย โทร ๑๗๘๔
๓. ระบบการแพทย์ฉุกเฉิน โทร ๑๖๖๙
๔. องค์การบริหารส่วนตำบลลำภู โทร ๐๗๓-๕๔๒๖๔๑
๕. องค์การบริหารส่วนตำบลโคกเคียน โทร ๐๗๓-๕๔๑๑๐๑
๖. เทศบาลเมืองนราธิวาส โทร ๐๗๓-๕๑๑๖๐๖
๗. โรงพยาบาลนราธิวาสราชนครินทร์ โทร ๐๗๓-๕๑๓๔๘๐

### ๒. ภัยจากสิ่งก่อสร้าง

นิยาม ภัยที่เกิดจากโครงสร้างอาคารหรือสิ่งปลูกสร้างที่ชำรุด เสื่อมสภาพ หรือไม่ได้มาตรฐาน เช่น อาคารถล่ม ฝ้าเพดานหล่น บันไดชำรุด หรือโครงสร้างอาคารเสียหาย ซึ่งอาจทำให้เกิดอุบัติเหตุและเป็นอันตรายต่อบุคลากร

### มาตรการป้องกัน

๑. ตรวจสอบสภาพอาคารและสิ่งก่อสร้างเป็นประจำ
๒. ซ่อมแซมส่วนที่ชำรุดทันทีเมื่อพบความเสียหาย
๓. ติดตั้งป้ายเตือนในพื้นที่ที่มีความเสี่ยง
๔. จำกัดการเข้าใช้พื้นที่ที่ไม่ปลอดภัย
๕. จัดให้มีผู้รับผิดชอบตรวจสอบความปลอดภัยของอาคาร

### แนวทางการช่วยเหลือ

๑. อพยพบุคลากรออกจากพื้นที่ที่เกิดเหตุทันที
๒. ปิดกั้นพื้นที่เพื่อป้องกันการเกิดอุบัติเหตุซ้ำ
๓. ให้การปฐมพยาบาลผู้ได้รับบาดเจ็บ
๔. แจ้งผู้บริหารหน่วยงานและหน่วยงานที่เกี่ยวข้อง
๕. ประสานหน่วยกู้ภัยหรือหน่วยงานด้านวิศวกรรมเข้าตรวจสอบ

### หน่วยงานที่เกี่ยวข้อง

- ๑.สำนักงานป้องกันและบรรเทาสาธารณภัยจังหวัดนราธิวาส โทร ๐๗๓-๕๑๑๒๙๖
- ๒.ศูนย์ป้องกันและบรรเทาสาธารณภัย โทร ๑๗๘๔
- ๓.ระบบการแพทย์ฉุกเฉิน โทร ๑๖๖๙
- ๔.องค์การบริหารส่วนตำบลลำภู โทร ๐๗๓-๕๔๒๖๔๑
- ๕.องค์การบริหารส่วนตำบลโคกเคียน โทร ๐๗๓-๕๔๑๑๐๑
- ๖.เทศบาลเมืองนราธิวาส โทร ๐๗๓-๕๑๑๖๐๖
- ๗.โรงพยาบาลนราธิวาสราชนครินทร์ โทร ๐๗๓-๕๑๓๔๘๐

### ๓. ภัยจากยานพาหนะ

นิยาม ภัยที่เกิดจากการใช้ยานพาหนะ เช่น รถยนต์ รถจักรยานยนต์ หรือยานพาหนะราชการ ซึ่งอาจเกิดอุบัติเหตุจากการขับขี่ด้วยความประมาท สภาพถนน หรือสภาพรถที่ไม่พร้อมใช้งาน

### มาตรการป้องกัน

๑. ตรวจสอบสภาพรถยนต์ก่อนใช้งานทุกครั้ง
๒. ผู้ขับขี่ปฏิบัติตามกฎจราจรอย่างเคร่งครัด
๓. หลีกเลี่ยงการใช้ความเร็วเกินกำหนด
๔. จัดอบรมความปลอดภัยในการขับขี่
๕. กำหนดผู้รับผิดชอบดูแลยานพาหนะของหน่วยงาน

### แนวทางการช่วยเหลือ

๑. แจ้งเจ้าหน้าที่ตำรวจและหน่วยกู้ชีพทันที
๒. ให้การปฐมพยาบาลผู้ได้รับบาดเจ็บเบื้องต้น
๓. เคลื่อนย้ายผู้บาดเจ็บไปยังสถานพยาบาลใกล้เคียง
๔. บันทึกเหตุการณ์และรายงานต่อผู้บริหารหน่วยงาน
๕. ประสานหน่วยงานที่เกี่ยวข้องในการดำเนินการตามกฎหมาย

#### หน่วยงานที่เกี่ยวข้อง

- ๑.สำนักงานป้องกันและบรรเทาสาธารณภัยจังหวัดนราธิวาส โทร ๐๗๓-๕๑๑๒๙๖
- ๒.ศูนย์ป้องกันและบรรเทาสาธารณภัย โทร ๑๗๘๔
- ๓.ระบบการแพทย์ฉุกเฉิน โทร ๑๖๖๙
- ๔.องค์การบริหารส่วนตำบลลำภู โทร ๐๗๓-๕๔๒๖๔๑
- ๕.องค์การบริหารส่วนตำบลโคกเคียน โทร ๐๗๓-๕๔๑๑๐๑
- ๖.เทศบาลเมืองนราธิวาส โทร ๐๗๓-๕๑๑๖๐๖
- ๗.โรงพยาบาลนราธิวาสราชนครินทร์ โทร ๐๗๓-๕๑๓๔๘๐

#### ๔. ภัยจากการจัดกิจกรรม

**นิยาม** ภัยที่เกิดขึ้นระหว่างการจัดกิจกรรมต่าง ๆ ภายในหรือภายนอกหน่วยงาน เช่น การประชุม การฝึกอบรม การแข่งขันกีฬา หรือกิจกรรมรวมกลุ่ม ซึ่งอาจทำให้เกิดอุบัติเหตุ เช่น การเบียดเสียด การลื่นล้ม หรือการบาดเจ็บจากกิจกรรม

#### มาตรการป้องกัน

๑. วางแผนและประเมินความเสี่ยงก่อนจัดกิจกรรม
๒. กำหนดจำนวนผู้เข้าร่วมให้เหมาะสมกับสถานที่
๓. จัดเตรียมอุปกรณ์ด้านความปลอดภัย
๔. จัดเจ้าหน้าที่ดูแลความปลอดภัยในพื้นที่กิจกรรม
๕. จัดเตรียมชุดปฐมพยาบาลและเจ้าหน้าที่พยาบาล

#### แนวทางการช่วยเหลือ

๑. หยุดกิจกรรมทันทีเมื่อเกิดเหตุฉุกเฉิน
๒. ให้การปฐมพยาบาลผู้ได้รับบาดเจ็บ
๓. นำผู้บาดเจ็บส่งสถานพยาบาลใกล้เคียง
๔. รายงานเหตุการณ์ต่อผู้บริหารหน่วยงาน
๕. ประเมินและปรับปรุงมาตรการความปลอดภัย

#### หน่วยงานที่เกี่ยวข้อง

- ๑.สำนักงานป้องกันและบรรเทาสาธารณภัยจังหวัดนราธิวาส โทร ๐๗๓-๕๑๑๒๙๖
- ๒.ศูนย์ป้องกันและบรรเทาสาธารณภัย โทร ๑๗๘๔
- ๓.ระบบการแพทย์ฉุกเฉิน โทร ๑๖๖๙
- ๔.องค์การบริหารส่วนตำบลลำภู โทร ๐๗๓-๕๔๒๖๔๑
- ๕.องค์การบริหารส่วนตำบลโคกเคียน โทร ๐๗๓-๕๔๑๑๐๑
- ๖.เทศบาลเมืองนราธิวาส โทร ๐๗๓-๕๑๑๖๐๖
- ๗.โรงพยาบาลนราธิวาสราชนครินทร์ โทร ๐๗๓-๕๑๓๔๘๐

## ๕. ภัยจากเครื่องมือและอุปกรณ์

นิยาม ภัยที่เกิดจากการใช้เครื่องมือหรืออุปกรณ์ต่าง ๆ เช่น เครื่องใช้ไฟฟ้า เครื่องมือช่าง หรือ อุปกรณ์สำนักงาน ซึ่งอาจเกิดจากการใช้งานผิดวิธี การชำรุด หรือการขาดการบำรุงรักษา

### มาตรการป้องกัน

๑. ตรวจสอบสภาพเครื่องมือและอุปกรณ์ก่อนใช้งาน
๒. ใช้อุปกรณ์ให้ถูกต้องตามคู่มือการใช้งาน
๓. จัดเก็บเครื่องมืออย่างเป็นระเบียบและปลอดภัย
๔. จัดอบรมการใช้อุปกรณ์อย่างถูกวิธี
๕. ซ่อมบำรุงอุปกรณ์อย่างสม่ำเสมอ

### แนวทางการช่วยเหลือ

๑. หยุดการใช้งานอุปกรณ์ทันทีเมื่อเกิดเหตุ
๒. ปฐมพยาบาลผู้ได้รับบาดเจ็บ
๓. แจ้งผู้รับผิดชอบหรือผู้บริหารหน่วยงาน
๔. ส่งผู้บาดเจ็บไปยังสถานพยาบาล
๕. ตรวจสอบและซ่อมแซมอุปกรณ์ก่อนนำกลับมาใช้งาน

### หน่วยงานที่เกี่ยวข้อง

๑. สำนักงานป้องกันและบรรเทาสาธารณภัยจังหวัดนราธิวาส โทร ๐๗๓-๕๑๑๒๙๖
๒. ศูนย์ป้องกันและบรรเทาสาธารณภัย โทร ๑๗๘๔
๓. ระบบการแพทย์ฉุกเฉิน โทร ๑๖๖๙
๔. องค์การบริหารส่วนตำบลลำภู โทร ๐๗๓-๕๔๒๖๔๑
๕. องค์การบริหารส่วนตำบลโคกเคียน โทร ๐๗๓-๕๔๑๑๐๑
๖. เทศบาลเมืองนราธิวาส โทร ๐๗๓-๕๑๑๖๐๖
๗. โรงพยาบาลนราธิวาสราชนครินทร์ โทร ๐๗๓-๕๑๓๔๘๐

## ภัยจากการละเมิดสิทธิ (Rights Violation)

เป็นภัยที่เกิดจากการกระทำที่ละเมิดสิทธิหรือเสรีภาพของบุคคล เช่น การเลือกปฏิบัติ การละเมิดข้อมูลส่วนบุคคล การเผยแพร่ข้อมูลเท็จ หรือการคุกคามผ่านสื่อออนไลน์ ซึ่งอาจก่อให้เกิดความเสียหายต่อชื่อเสียง สิทธิส่วนบุคคล และความสัมพันธ์ในการทำงาน ภัยประเภทนี้จำเป็นต้องมีการกำหนดกฎระเบียบและแนวปฏิบัติที่ชัดเจน รวมทั้งสร้างความรู้ความเข้าใจเกี่ยวกับสิทธิของบุคคล และการใช้เทคโนโลยีสารสนเทศอย่างเหมาะสม

### ๑. การปล่อยปละ ละเลย ทอดทิ้ง

นิยาม การปล่อยปละ ละเลย ทอดทิ้ง หมายถึง การไม่ให้การดูแล เอาใจใส่ หรือให้ความคุ้มครองแก่บุคคลที่อยู่ในความรับผิดชอบตามที่ จนส่งผลให้บุคคลนั้นได้รับความเดือดร้อน ขาดโอกาส หรือได้รับอันตรายต่อชีวิต ร่างกาย จิตใจ หรือการดำรงชีวิต เช่น การไม่ให้ความช่วยเหลือผู้ที่ประสบปัญหา การละเลยต่อหน้าที่ในการดูแล หรือการไม่ดำเนินการแก้ไขปัญหที่เกิดขึ้น

มาตรการป้องกัน

๑. กำหนดบทบาทหน้าที่ของบุคลากรในการดูแลและให้ความช่วยเหลือผู้ที่อยู่ในความรับผิดชอบอย่างชัดเจน

๒. สร้างระบบการติดตามและเฝ้าระวังผู้ที่อาจได้รับผลกระทบจากการถูกละเลย

๓. ส่งเสริมจิตสำนึกด้านคุณธรรมและความรับผิดชอบต่อองค์กร

๔. จัดให้มีช่องทางการแจ้งเหตุหรือร้องเรียนเมื่อพบการละเลยหรือทอดทิ้ง

๕. ผู้บริหารกำกับติดตามการปฏิบัติงานของบุคลากรอย่างใกล้ชิด

### แนวทางการช่วยเหลือ

๑. ตรวจสอบข้อเท็จจริงของเหตุการณ์ที่เกิดขึ้น

๒. ให้ความช่วยเหลือผู้ที่ได้รับผลกระทบอย่างเร่งด่วน

๓. ประสานหน่วยงานที่เกี่ยวข้องเพื่อให้การช่วยเหลืออย่างเหมาะสม

๔. ให้คำปรึกษาและดูแลด้านสวัสดิภาพแก่ผู้ได้รับผลกระทบ

๕. ดำเนินการตามระเบียบหรือกฎหมายกับผู้ที่ทำให้ผิด

### หน่วยงานที่เกี่ยวข้อง

๑. ศูนย์ช่วยเหลือสังคม กระทรวงการพัฒนาสังคมและความมั่นคงของมนุษย์ โทร ๑๓๐๐

๒. สำนักงานพัฒนาสังคมและความมั่นคงของมนุษย์จังหวัดนราธิวาส

๓. โรงพยาบาลนราธิวาสราชนครินทร์ โทร ๐๗๓-๕๑๓๔๘๐

### ๒. การคุกคามทางเพศ

นิยาม การกระทำหรือพฤติกรรมที่มีลักษณะล่วงเกินหรือคุกคามทางเพศต่อบุคคลอื่นโดยไม่ได้ได้รับความยินยอม เช่น การพูดจาเชิงลามก การแสดงท่าทางล่วงเกิน การสัมผัสร่างกายโดยไม่เหมาะสม หรือการใช้สื่อออนไลน์ในการคุกคาม ซึ่งส่งผลกระทบต่อศักดิ์ศรีและสภาพจิตใจของผู้ถูกรกระทำ

มาตรการป้องกัน

๑. กำหนดนโยบายป้องกันการคุกคามทางเพศในสถานที่ทำงาน

๒. จัดอบรมให้ความรู้เกี่ยวกับสิทธิและความเท่าเทียมทางเพศ

๓. จัดให้มีช่องทางร้องเรียนที่ปลอดภัยและเป็นความลับ

๔. ติดตั้งกล้องวงจรปิดในพื้นที่เสี่ยงภายในสำนักงาน

๕. สร้างบรรยากาศในการทำงานที่เคารพศักดิ์ศรีของบุคคล

#### แนวทางการช่วยเหลือ

๑. แยกผู้เสียหายออกจากสถานการณ์ที่เกิดเหตุทันที
๒. ให้การดูแลด้านจิตใจและความปลอดภัยแก่ผู้เสียหาย
๓. บันทึกเหตุการณ์และรวบรวมหลักฐานที่เกี่ยวข้อง
๔. แจ้งผู้บริหารหน่วยงานและดำเนินการตามระเบียบราชการ
๕. ประสานหน่วยงานที่เกี่ยวข้องเพื่อดำเนินคดีตามกฎหมาย

#### หน่วยงานที่เกี่ยวข้อง

๑. สถานีตำรวจ โทร ๑๙๑
๒. ตำรวจภูธรจังหวัดนราธิวาส โทร ๐๗๓-๕๓๐๔๗๕
๓. สถานีตำรวจเมืองนราธิวาส โทร ๐๗๓-๕๑๓๑๐๕
๕. โรงพยาบาลนราธิวาสราชนครินทร์ โทร ๐๗๓-๕๑๓๔๘๐
๖. หน่วยกู้ชีพ พิทักษ์ภัย ศูนย์อพพร.จ.นราธิวาส โทร ๐๗๓-๕๑๑๔๙๔

#### ๓. การไม่ได้รับความเป็นธรรมทางสังคม

**นิยาม** การไม่ได้รับความเป็นธรรมทางสังคม หมายถึง การได้รับการปฏิบัติที่ไม่เป็นธรรม การเลือกปฏิบัติ หรือการถูกละเมิดสิทธิขั้นพื้นฐาน เช่น การถูกกีดกันโอกาส การถูกเอาเปรียบ หรือการถูกปฏิบัติอย่างไม่เท่าเทียม ซึ่งส่งผลกระทบต่อศักดิ์ศรีและสิทธิของบุคคล

#### มาตรการป้องกัน

๑. กำหนดนโยบายการปฏิบัติต่อบุคคลอย่างเท่าเทียม
๒. ส่งเสริมความรู้เกี่ยวกับสิทธิมนุษยชนและความเสมอภาค
๓. จัดให้มีระบบร้องเรียนเมื่อเกิดความไม่เป็นธรรม
๔. ตรวจสอบและติดตามการปฏิบัติงานของบุคลากรอย่างโปร่งใส
๕. ส่งเสริมวัฒนธรรมองค์กรที่เคารพสิทธิของบุคคล

#### แนวทางการช่วยเหลือ

๑. รับเรื่องร้องเรียนและตรวจสอบข้อเท็จจริง
๒. ให้คำปรึกษาแก่ผู้ที่ได้รับผลกระทบ
๓. ดำเนินการแก้ไขปัญหาหรือไกล่เกลี่ยข้อพิพาท
๔. ประสานหน่วยงานที่เกี่ยวข้องในการให้ความช่วยเหลือ
๕. ดำเนินการตามกฎหมายหรือระเบียบที่เกี่ยวข้อง

#### หน่วยงานที่เกี่ยวข้อง

๑. ศูนย์ดำรงธรรมจังหวัดนราธิวาส โทร ๑๕๖๗
๒. สำนักงานยุติธรรมจังหวัดนราธิวาส
๓. สถานีตำรวจเมืองนราธิวาส โทร ๐๗๓-๕๑๓๑๐๕

## ภัยที่เกิดจากผลกระทบต่อสุขภาพทางกายและจิตใจ (Health and Mental Well-being)

เป็นภัยที่เกี่ยวข้องกับสุขภาพกายและสุขภาพจิตของบุคลากร ซึ่งอาจเกิดจากสภาพแวดล้อมในการทำงาน ภาระงาน หรือพฤติกรรมที่ส่งผลเสียต่อสุขภาพ เช่น ความเครียดจากการทำงาน ภาวะซึมเศร้า การใช้สารเสพติด การดื่มเครื่องดื่มแอลกอฮอล์ การสูบบุหรี่ หรือการแพร่ระบาดของโรคติดต่อ ภัยประเภทนี้จำเป็นต้องมีมาตรการส่งเสริมสุขภาพ การดูแลสภาพแวดล้อมในการทำงาน และการให้คำปรึกษาด้านสุขภาพจิต เพื่อให้บุคลากรสามารถปฏิบัติงานได้อย่างมีประสิทธิภาพและมีคุณภาพชีวิตที่ดี

### ๑. ภาวะจิตเวช

**นิยาม** ภาวะจิตเวช หมายถึง ความผิดปกติทางด้านจิตใจ อารมณ์ หรือพฤติกรรม เช่น ภาวะซึมเศร้า ความเครียดรุนแรง อาการวิตกกังวล หรืออาการทางจิต ซึ่งอาจส่งผลกระทบต่อการดำเนินชีวิตและการทำงานของบุคคล รวมทั้งอาจก่อให้เกิดอันตรายต่อตนเองหรือผู้อื่นได้

#### มาตรการป้องกัน

- ส่งเสริมกิจกรรมดูแลสุขภาพจิตของบุคลากร
- จัดสภาพแวดล้อมในการทำงานที่เหมาะสม ลดความเครียด
- ให้ความรู้เกี่ยวกับการดูแลสุขภาพจิต
- จัดให้มีช่องทางให้คำปรึกษาด้านจิตวิทยา
- เฝ้าระวังพฤติกรรมเสี่ยงของบุคลากรในหน่วยงาน

#### แนวทางการช่วยเหลือ

- พูดคุยและรับฟังปัญหาของผู้ที่มีภาวะเครียดหรือผิดปกติทางจิตใจ
- ประเมินความเสี่ยงต่อการทำร้ายตนเองหรือผู้อื่น
- ประสานผู้เชี่ยวชาญด้านสุขภาพจิต
- ส่งต่อผู้ป่วยเข้ารับการรักษาในสถานพยาบาล
- ติดตามดูแลอย่างต่อเนื่อง

#### หน่วยงานที่เกี่ยวข้อง

- สายด่วนสุขภาพจิต ๑๓๒๓
- โรงพยาบาลนราธิวาสราชนครินทร์ โทร ๐๗๓-๕๑๓๔๘๐
- หน่วยกู้ชีพ พิทักษ์ภัย ศูนย์อพพร.จ.นราธิวาส โทร ๐๗๓-๕๑๑๔๙๔

### ๒. การติดเกม

**นิยาม** การติดเกม หมายถึง พฤติกรรมการเล่นเกมนานเกินไปจนส่งผลกระทบต่อการทำงาน การเรียน การทำงาน และความสัมพันธ์ทางสังคม รวมทั้งอาจส่งผลกระทบต่อสุขภาพร่างกายและจิตใจ

#### มาตรการป้องกัน

- ส่งเสริมการใช้เทคโนโลยีอย่างเหมาะสม
- กำหนดระยะเวลาในการใช้สื่อออนไลน์
- ให้ความรู้เกี่ยวกับผลกระทบของการติดเกม
- ส่งเสริมกิจกรรมสร้างสรรค์และการออกกำลังกาย
- ผู้บังคับบัญชาติดตามพฤติกรรมการใช้เทคโนโลยีของบุคลากร

### แนวทางการช่วยเหลือ

๑. ให้คำปรึกษาเกี่ยวกับการจัดการเวลา
๒. ส่งเสริมกิจกรรมทดแทนที่เป็นประโยชน์
๓. ประสานผู้เชี่ยวชาญด้านสุขภาพจิต
๔. ให้คำแนะนำแก่ครอบครัวในการดูแลพฤติกรรม
๕. ติดตามผลการปรับพฤติกรรมอย่างต่อเนื่อง

### หน่วยงานที่เกี่ยวข้อง

๑. สายด่วนสุขภาพจิต ๑๓๒๓
๒. โรงพยาบาลนราธิวาสราชนครินทร์ โทร ๐๗๓-๕๑๓๔๘๐
๓. หน่วยกู้ชีพ พัทักษ์ภัย ศูนย์อพพร.จ.นราธิวาส โทร ๐๗๓-๕๑๑๔๙๔

### ๓. ยาเสพติด

**นิยาม** ยาเสพติด หมายถึง สารหรือวัตถุที่เมื่อเสพเข้าสู่ร่างกายแล้วจะส่งผลกระทบต่อระบบประสาท ทำให้เกิดการเสพติด และอาจส่งผลกระทบต่อสุขภาพ พฤติกรรม และความปลอดภัยของบุคคล

### มาตรการป้องกัน

๑. รณรงค์ให้ความรู้เกี่ยวกับโทษของยาเสพติด
๒. ฝ้าระวังพฤติกรรมเสี่ยงของบุคคลากร
๓. จัดกิจกรรมส่งเสริมสุขภาพและการใช้เวลาว่างอย่างสร้างสรรค์
๔. กำหนดมาตรการควบคุมและตรวจสอบในหน่วยงาน
๕. ประสานหน่วยงานด้านการป้องกันยาเสพติดในพื้นที่

### แนวทางการช่วยเหลือ

๑. ให้คำปรึกษาแก่ผู้ที่มีปัญหาการใช้ยาเสพติด
๒. ส่งต่อผู้เสพเข้ารับการรักษา
๓. ประสานหน่วยงานด้านการปราบปรามยาเสพติด
๔. ติดตามผลการบำบัดและฟื้นฟู
๕. ส่งเสริมการกลับเข้าสู่สังคมอย่างเหมาะสม

### หน่วยงานที่เกี่ยวข้อง

๑. สำนักงาน ป.ป.ส.
๒. สถานีตำรวจ โทร ๑๙๑
๓. ตำรวจภูธรจังหวัดนราธิวาส โทร ๐๗๓-๕๓๐๔๗๕
๔. สถานีตำรวจเมืองนราธิวาส โทร ๐๗๓-๕๑๓๑๐๕
๕. โรงพยาบาลนราธิวาสราชนครินทร์ โทร ๐๗๓-๕๑๓๔๘๐
๖. หน่วยกู้ชีพ พัทักษ์ภัย ศูนย์อพพร.จ.นราธิวาส โทร ๐๗๓-๕๑๑๔๙๔

#### ๔. โรคระบาดในมนุษย์

**นิยาม** โรคระบาดในมนุษย์ หมายถึง โรคติดต่อที่สามารถแพร่กระจายจากคนสู่คนได้อย่างรวดเร็ว เช่น ไข้หวัดใหญ่ โรคติดเชื้อไวรัส หรือโรคติดต่ออื่น ๆ ที่ส่งผลกระทบต่อสุขภาพของบุคลากรและ การดำเนินงานของหน่วยงาน

##### มาตรการป้องกัน

๑. ส่งเสริมสุขอนามัยส่วนบุคคล
๒. ล้างมือและสวมหน้ากากอนามัยเมื่อจำเป็น
๓. ทำความสะอาดสถานที่ทำงานอย่างสม่ำเสมอ
๔. คัดกรองผู้ที่มีอาการป่วย
๕. ติดตามประกาศจากหน่วยงานสาธารณสุข

##### แนวทางการช่วยเหลือ

๑. แยกผู้ป่วยออกจากผู้อื่น
๒. ให้การดูแลรักษาเบื้องต้น
๓. ส่งต่อผู้ป่วยไปยังสถานพยาบาล
๔. แจ้งหน่วยงานสาธารณสุขในพื้นที่
๕. ทำความสะอาดและฆ่าเชื้อในพื้นที่เสี่ยง

##### หน่วยงานที่เกี่ยวข้อง

๑. สำนักงานสาธารณสุขจังหวัดนครราชสีมา
๒. โรงพยาบาลนครราชสีมาราชนครินทร์ โทร ๐๗๓-๕๑๓๔๘๐
๓. หน่วยกู้ชีพ พิทักษ์ภัย ศูนย์อพพร.จ.นครราชสีมา โทร ๐๗๓-๕๑๑๔๙๔

#### ๕. ภัยไซเบอร์

**นิยาม** ภัยไซเบอร์ หมายถึง ภัยที่เกิดจากการใช้เทคโนโลยีสารสนเทศหรือระบบเครือข่ายอินเทอร์เน็ต ในการกระทำความผิด เช่น การหลอกลวงออนไลน์ การโจรกรรมข้อมูล หรือการเผยแพร่ข้อมูลที่เป็นอันตราย

##### มาตรการป้องกัน

๑. ให้ความรู้เกี่ยวกับการใช้เทคโนโลยีอย่างปลอดภัย
๒. กำหนดมาตรการรักษาความปลอดภัยของข้อมูล
๓. ใช้ระบบรหัสผ่านที่ปลอดภัย
๔. ระมัดระวังการเปิดลิงก์หรือไฟล์ที่ไม่รู้จัก
๕. สำรองข้อมูลสำคัญของหน่วยงาน

##### แนวทางการช่วยเหลือ

๑. เก็บหลักฐานข้อมูลที่เกี่ยวข้อง
๒. แจ้งผู้ดูแลระบบหรือผู้บริหารหน่วยงาน
๓. เปลี่ยนรหัสผ่านและป้องกันข้อมูลทันที
๔. แจ้งหน่วยงานที่เกี่ยวข้องเพื่อตรวจสอบ
๕. ให้คำแนะนำแก่ผู้เสียหาย

## หน่วยงานที่เกี่ยวข้อง

๑. ตำรวจไซเบอร์ โทร ๑๔๔๑
๒. สถานีตำรวจ โทร ๑๙๑

## ๖. การพนัน

**นิยาม** การพนัน หมายถึง การเสี่ยงโชคโดยใช้เงินหรือทรัพย์สินเป็นเดิมพัน ซึ่งอาจนำไปสู่ปัญหาทางเศรษฐกิจ สังคม และพฤติกรรมที่ไม่เหมาะสม

### มาตรการป้องกัน

๑. รณรงค์ให้ความรู้เกี่ยวกับโทษของการพนัน
๒. กำหนดมาตรการควบคุมในหน่วยงาน
๓. ส่งเสริมกิจกรรมสร้างสรรค์แทนการพนัน
๔. เผื่อระวังพฤติกรรมเสี่ยง
๕. ส่งเสริมคุณธรรมและจริยธรรม

### แนวทางการช่วยเหลือ

๑. ให้คำปรึกษาแก่ผู้ที่มีปัญหาการพนัน
๒. ส่งต่อผู้ที่มีปัญหาเข้าสู่การบำบัด
๓. ประสานหน่วยงานที่เกี่ยวข้อง
๔. ติดตามพฤติกรรมอย่างต่อเนื่อง

## หน่วยงานที่เกี่ยวข้อง

๑. สถานีตำรวจ โทร ๑๙๑
๒. ศูนย์ช่วยเหลือสังคม โทร ๑๓๐๐

## ๗. มลภาวะเป็นพิษ

**นิยาม** มลภาวะเป็นพิษ หมายถึง สภาพแวดล้อมที่มีสารปนเปื้อนหรือสิ่งที่เป็นอันตราย เช่น ควัน ฝุ่น ละออง สารเคมี หรือเสียงดัง ซึ่งส่งผลกระทบต่อสุขภาพของบุคลากร

### มาตรการป้องกัน

๑. ตรวจสอบสภาพแวดล้อมในการทำงาน
๒. ลดแหล่งกำเนิดมลพิษ
๓. ใช้อุปกรณ์ป้องกันส่วนบุคคล
๔. จัดระบบระบายอากาศที่เหมาะสม
๕. เผื่อระวังคุณภาพอากาศ

### แนวทางการช่วยเหลือ

๑. นำผู้ได้รับผลกระทบออกจากพื้นที่เสี่ยง
๒. ให้การปฐมพยาบาล
๓. ส่งผู้ป่วยไปยังสถานพยาบาล
๔. แจ้งหน่วยงานที่เกี่ยวข้องเพื่อตรวจสอบ

## หน่วยงานที่เกี่ยวข้อง

๑. สำนักงานป้องกันและบรรเทาสาธารณภัยจังหวัดนครราชสีมา โทร ๐๗๓-๕๑๑๒๙๖

๒. ศูนย์ป้องกันและบรรเทาสาธารณภัย โทร ๑๗๘๔
๓. ระบบการแพทย์ฉุกเฉิน โทร ๑๖๖๙
๔. องค์การบริหารส่วนตำบลลำภู โทร ๐๗๓-๕๔๒๖๔๑
๕. องค์การบริหารส่วนตำบลโคกเคียน โทร ๐๗๓-๕๔๑๑๐๑
๖. เทศบาลเมืองนราธิวาส โทร ๐๗๓-๕๑๑๖๐๖
๗. โรงพยาบาลนราธิวาสราชนครินทร์ โทร ๐๗๓-๕๑๓๔๘๐

#### ๘. โรคระบาดในสัตว์

**นิยาม** โรคระบาดในสัตว์ หมายถึง โรคที่เกิดขึ้นในสัตว์และสามารถแพร่กระจายได้อย่างรวดเร็ว ซึ่งอาจส่งผลกระทบต่อเศรษฐกิจและสุขภาพของประชาชน

##### มาตรการป้องกัน

๑. ฝ้าระวังโรคในสัตว์
๒. ควบคุมการเคลื่อนย้ายสัตว์
๓. รักษาความสะอาดของพื้นที่
๔. ประสานหน่วยงานปศุสัตว์ในพื้นที่

##### แนวทางการช่วยเหลือ

๑. แจ้งเจ้าหน้าที่ปศุสัตว์เมื่อพบสัตว์ป่วย
๒. แยกสัตว์ป่วยออกจากสัตว์ปกติ
๓. ปฏิบัติตามคำแนะนำของเจ้าหน้าที่

##### หน่วยงานที่เกี่ยวข้อง

๑. สำนักงานปศุสัตว์จังหวัดนราธิวาส

#### ๙. ภาวะทุพโภชนาการ

**นิยาม** ภาวะทุพโภชนาการ หมายถึง ภาวะที่ร่างกายได้รับสารอาหารไม่เพียงพอหรือไม่สมดุล ส่งผลต่อการเจริญเติบโต สุขภาพ และประสิทธิภาพในการทำงาน

##### มาตรการป้องกัน

๑. ส่งเสริมการรับประทานอาหารที่มีคุณค่าทางโภชนาการ
๒. ให้ความรู้เกี่ยวกับโภชนาการที่เหมาะสม
๓. ส่งเสริมการออกกำลังกาย
๔. ตรวจสอบสุขภาพเป็นประจำ

##### แนวทางการช่วยเหลือ

๑. ประเมินภาวะโภชนาการ
๒. ให้คำแนะนำด้านอาหารและสุขภาพ
๓. ส่งต่อผู้ที่มีปัญหาสุขภาพไปยังสถานพยาบาล
๔. ติดตามผลการรักษา

## หน่วยงานที่เกี่ยวข้อง

- ๑.ระบบการแพทย์ฉุกเฉิน โทร ๑๖๖๙
- ๒.โรงพยาบาลนราธิวาสราชนครินทร์ โทร ๐๗๓-๕๑๓๔๘๐
- ๓.สำนักงานสาธารณสุขจังหวัดนราธิวาส โทร ๐๗๓-๕๑๑-๑๒๘

## มาตรการรับมือ ๔ กลุ่มภัย

### ๑. กลุ่มภัยจากความรุนแรงของมนุษย์ (Violence)

ประเภทภัย	ก่อนเกิดเหตุ	ขณะเกิดเหตุ	หลังเกิดเหตุ
การทะเลาะวิวาท	ติดกล้องวงจรปิด จัดเวรยาม	แยกคู่กรณี แจ้งเจ้าหน้าที่	รายงานเหตุ ประเมินมาตรการ
การทำร้ายร่างกาย	เฝ้าระวังพฤติกรรมเสี่ยง	ปฐมพยาบาล แจ้งตำรวจ	ดูแลผู้บาดเจ็บ ดำเนินคดี
การใช้อาวุธทำร้าย	ตรวจสอบบุคคลเข้า-ออก	อพยพคนออกจากพื้นที่	ตรวจสอบเหตุการณ์
การก่อเหตุรุนแรง	ฝึกซ้อมแผนฉุกเฉิน	แจ้งหน่วยความมั่นคง	ฟื้นฟูสภาพจิตใจผู้เกี่ยวข้อง
การก่อวินาศกรรม	ตรวจพื้นที่เสี่ยง	ควบคุมพื้นที่ แจ้งตำรวจ	ประเมินความเสียหาย

### ๒. กลุ่มภัยจากอุบัติเหตุ (Accident)

ประเภทภัย	ก่อนเกิดเหตุ	ขณะเกิดเหตุ	หลังเกิดเหตุ
ภัยธรรมชาติ	ติดตามประกาศเตือนภัย	อพยพไปพื้นที่ปลอดภัย	ตรวจสอบความเสียหาย
สิ่งก่อสร้างพังถล่ม	ตรวจสอบอาคาร	อพยพคนออก	ซ่อมแซมอาคาร
อุบัติเหตุจากยานพาหนะ	จัดระเบียบการจราจร	ปฐมพยาบาลผู้บาดเจ็บ	วิเคราะห์สาเหตุ
อุบัติเหตุจากกิจกรรม	วางแผนความปลอดภัย	หยุดกิจกรรมทันที	ปรับปรุงมาตรการ
อุบัติเหตุจากเครื่องมือ	ตรวจสอบอุปกรณ์ก่อนใช้	ปฐมพยาบาล	ซ่อมแซมอุปกรณ์
ไฟไหม้	เตรียมถังดับเพลิง	ใช้ถังดับเพลิง อพยพ	ตรวจสอบสาเหตุไฟไหม้

### ๓. กลุ่มภัยจากการละเมิดสิทธิ (Rights Violation)

ประเภทภัย	ก่อนเกิดเหตุ	ขณะเกิดเหตุ	หลังเกิดเหตุ
การปล่อยปละละเลย	สร้างระบบดูแลบุคลากร	ตรวจสอบเหตุ	ปรับปรุงระบบดูแล
การคุกคามทางเพศ	กำหนดนโยบายป้องกัน	แยกผู้เสียหาย	ดำเนินการตามระเบียบ
การไม่ได้รับความเป็นธรรม	มีช่องทางร้องเรียน	ตรวจสอบข้อเท็จจริง	แก้ไขปัญหาย่างเป็นธรรม

## ๔. กลุ่มภัยที่เกิดจากผลกระทบต่อสุขภาพทางกายและจิตใจ(Health and Mental Well-being)

ประเภทภัย	ก่อนเกิดเหตุ	ขณะเกิดเหตุ	หลังเกิดเหตุ
ภาวะจิตเวช	ส่งเสริมสุขภาพจิต	ดูแลความปลอดภัย	ส่งต่อรักษา
การติดเกม	ให้ความรู้การใช้สื่อ	ให้คำปรึกษา	ติดตามพฤติกรรม
ยาเสพติด	รณรงค์ป้องกัน	แจ้งหน่วยงานเกี่ยวข้อง	บำบัดฟื้นฟู
โรคระบาดในมนุษย์	ส่งเสริมสุขอนามัย	แยกผู้ป่วย	ฆ่าเชื้อพื้นที่
ภัยไซเบอร์	อบรมความปลอดภัยข้อมูล	ระงับระบบ	ตรวจสอบข้อมูล
การพนัน	ให้ความรู้โทษการพนัน	ให้คำปรึกษา	ติดตามพฤติกรรม
มลภาวะเป็นพิษ	ตรวจคุณภาพสิ่งแวดล้อม	นำคนออกจากพื้นที่	ฟื้นฟูพื้นที่
โรคระบาดในสัตว์	เฝ้าระวังสัตว์ป่วย	แจ้งเจ้าหน้าที่	ควบคุมโรค
ภาวะทุพโภชนาการ	ส่งเสริมโภชนาการ	ตรวจสอบสุขภาพ	ฟื้นฟูสุขภาพ

## ๒. ตารางหน่วยงานช่วยเหลือในจังหวัดนราธิวาส

ลำดับ	หน่วยงาน	เบอร์โทร
๑	เหตุด่วนเหตุร้าย	๑๙๑
๒	การแพทย์ฉุกเฉิน	๑๖๖๙
๓	สายด่วนนิรภัย (ปก.)	๑๗๘๔
๔	ศูนย์ช่วยเหลือสังคม	๑๓๐๐
๕	สายด่วนสุขภาพจิต	๑๓๒๓
๖	สำนักงานป้องกันและบรรเทาสาธารณภัยจังหวัดนราธิวาส	๐๗๓-๕๑๒๓๘๐
๗	สำนักงานสาธารณสุขจังหวัดนราธิวาส	๐๗๓-๕๑๑๑๒๘
๘	โรงพยาบาลนราธิวาสราชนครินทร์	๐๗๓-๕๑๓๔๘๐
๙	สถานีตำรวจภูธรเมืองนราธิวาส	๐๗๓-๕๑๓๑๐๕
๑๐	หน่วยกู้ชีพพิทักษ์ภัย ศูนย์ อปพร. จังหวัดนราธิวาส	๐๗๓-๕๑๒๓๘๐
๑๑	เทศบาลเมืองนราธิวาส	๐๗๓-๕๑๑๖๐๖
๑๒	องค์การบริหารส่วนตำบลลำภู	๐๗๓-๕๔๒๖๔๑
๑๓	องค์การบริหารส่วนตำบลโคกเคียน	๐๗๓-๕๔๑๑๐๑
๑๔	หน่วยเฉพาะกิจนราธิวาส	๐๗๓-๕๓๐๗๑๗
๑๕	หน่วยเฉพาะกิจตำรวจ ๙๓	๐๗๓-๕๓๐๓๖๔
๑๖	กรมทหารราบที่ ๑๕๑ ค่ายกัลยาณิวัฒนา	๐๗๓-๕๓๐๘๑๐

## อุบัติเหตุ

นิยาม อุบัติเหตุ หมายถึง เหตุการณ์ที่เกิดขึ้นโดยไม่ได้ตั้งใจ ไม่คาดหวัง ไม่สามารถประเมินได้ว่าจะเกิดขึ้นเมื่อใด แต่ส่งผลให้การดำเนินงานของหน่วยงานสะดุด หยุดชะงัก ไม่เป็นไปตามกำหนดการดำเนินงาน เช่น อุบัติเหตุที่เกิดจากอาคาร สิ่งก่อสร้าง สภาพแวดล้อมจากการก่อสร้าง อุปกรณ์ เครื่องใช้ เป็นต้น

### มาตรการป้องกัน

๑. แต่งตั้ง/มอบหมายผู้รับผิดชอบในการดูแลรักษาอาคารสถานที่
๒. การสร้างองค์ความรู้ ชี้แจงการดูแลรักษา การใช้งานอาคารสถานที่ อุปกรณ์เครื่องใช้
๓. การสำรวจ ตรวจสอบศักยภาพการใช้งานอุปกรณ์ สภาพแวดล้อมภายในสำนักงานเขตพื้นที่การศึกษา อย่างน้อย ปีละ ๒ ครั้ง

๔. การให้คำปรึกษา แนะนำ และส่งต่อ

### แนวทางการช่วยเหลือ

๑. ประชุมพยาบาลเบื้องต้น
๒. การให้คำปรึกษา แนะนำ และส่งต่อ
๓. ประสานศูนย์ฉุกเฉิน โทร. ๑๖๖๙ เพื่อนำส่งสถานพยาบาลใกล้เคียง
๔. รายงานผู้บังคับบัญชา ตามลำดับ
๕. ติดตามช่วยเหลือในส่วนที่เกี่ยวข้อง

### หน่วยงานที่เกี่ยวข้อง

๑. ศูนย์ฉุกเฉิน โทร. ๑๖๖๙
๒. โรงพยาบาลนราธิวาสราชนครินทร์ โทร. ๐๗๓-๕๑๐๙๙๗
๓. สำนักงานสาธารณสุขจังหวัดนราธิวาส โทร. ๐๗๓-๕๓๒๐๕๖
๔. หน่วยพิทักษ์ภัย ศูนย์ อปพร.จังหวัดนราธิวาส โทร. ๐๗๓-๕๑๑๔๙๔
๕. สถานีตำรวจภูธรจังหวัดนราธิวาส โทร. ๐๗๓-๕๓๐๔๗๕
๖. การไฟฟ้าส่วนภูมิภาค สาขาจังหวัดนราธิวาส โทร. ๐๗๓ ๕๓๒ ๓๑๔ (Call Center : ๑๑๒๙)
๗. การประปาส่วนภูมิภาค สาขาจังหวัดนราธิวาส โทร. ๐๗๓-๕๓๒๑๔๓
๘. สำนักงานป้องกันและบรรเทาสาธารณภัยจังหวัดนราธิวาส หมายเลขโทรศัพท์ ๐๗๓-๕๓๒๑๓๔
๙. องค์การบริหารส่วนตำบลลำภู โทร ๐๗๓-๕๔๒๖๒๓

## อุบัติเหตุ

**นิยาม อุบัติเหตุ** หมายถึง ภัยหรืออันตรายที่เกิดขึ้น เป็นสิ่งที่เกิดขึ้นอย่างกะทันหัน ไม่สามารถคาดการณ์ล่วงหน้าได้ ไม่มีผู้ตั้งใจหรือทำให้เกิดขึ้น ในที่นี้กำหนดในประเด็น ภัยที่เกิดขึ้นจากธรรมชาติ ได้แก่ อัคคีภัย วัตภัย อุทกภัย และธรณีพิบัติภัย

### มาตรการป้องกัน

๑. แต่งตั้ง/มอบหมายผู้รับผิดชอบในการรายงานสถานการณ์ และความเสียหายจากภัยพิบัติ และผู้รับผิดชอบที่เกี่ยวข้องกับการของบประมาณซ่อมแซมเนื่องด้วยภัยพิบัติทางธรรมชาติ
๒. การจัดให้มีเวชภัณฑ์สำหรับการปฐมพยาบาลเบื้องต้น
๓. การติดตามพยากรณ์อากาศ และประกาศจากแจ้งเตือนภัยจากศูนย์บัญชาการเหตุการณ์อุทกภัย วัตภัย และดินโคลมถล่มจังหวัดนครราชสีมา
๔. การสำรวจ ตรวจสอบ เพื่อซ่อมแซมอาคารให้มีความแข็งแรง

### แนวทางการช่วยเหลือ

๑. กรณีอัคคีภัย มีการติดตั้งถังดับเพลิงตามคู่มือเทคนิคการตรวจสอบอาคารเพื่อความปลอดภัยของวิศวกรรมสถานแห่งประเทศไทย ในพระบรมราชูปถัมภ์ (วสท.) การปิดสวิทช์ ดึงปลั๊ก เครื่องใช้ไฟฟ้าทุกครั้ง หลังใช้งาน การตรวจสอบเครื่องใช้ไฟฟ้าต่างๆ ให้อยู่ในสภาพสมบูรณ์อยู่เสมอ การจัดให้มีเวชภัณฑ์สำหรับการปฐมพยาบาลเบื้องต้น

๒. กรณีวัตภัย มีการติดตามประกาศจากแจ้งเตือนภัยจากศูนย์บัญชาการเหตุการณ์อุทกภัย วัตภัย และดินโคลมถล่มจังหวัดนครราชสีมา การสำรวจและซ่อมแซมอาคารให้มีความแข็งแรง การเตรียมอพยพเมื่อ มีประกาศให้มีการเคลื่อนย้ายคนและสิ่งของ การจัดให้มีเวชภัณฑ์สำหรับการปฐมพยาบาลเบื้องต้น

๓. กรณีอุทกภัย มีการติดตามประกาศจากแจ้งเตือนภัยจากศูนย์บัญชาการเหตุการณ์อุทกภัย วัตภัย และดินโคลมถล่มจังหวัดนครราชสีมา การเตรียมการเคลื่อนย้ายของชั้นที่สูง เช่น สิ่งของที่อยู่บริเวณชั้นล่าง การประสานหน่วยงานที่มีพื้นที่ตั้งอยู่ที่สูง เพื่อเคลื่อนย้ายรถราชการ หากประเมินเบื้องต้นแล้วพบว่า น้ำอาจขึ้นสูงกว่าบริเวณลาน /โรงจอดรถราชการ การสำรวจและซ่อมแซมหลังคา ฝ้า เพดาน ให้อยู่ในสถานะที่ ใช้งานได้ปกติ การจัดให้มีเวชภัณฑ์สำหรับการปฐมพยาบาลเบื้องต้น

๔. กรณีธรณีพิบัติภัย การติดตามพยากรณ์อากาศอย่างสม่ำเสมอ การตัดแต่งกิ่งไม้ที่อยู่ใกล้อาคารสำนักงาน จัดให้มีสถานที่โล่งแจ้งเพื่อการเคลื่อนย้ายคน สิ่งของ การรีบออกจากอาคารทันทีเมื่อเกิดเหตุการณ์ ธรณีพิบัติภัย หากไม่สามารถออกจากอาคารได้ทันทีหลบใต้โต๊ะหรือจุดที่มีความแข็งแรงจนกว่าเหตุการณ์ จะผ่านพ้นไป การตรวจเช็ค /ปิดวาล์วระบบน้ำ ไฟฟ้าเพื่อป้องกันการเกิดอุบัติเหตุซ้ำซ้อน การจัดให้มีเวชภัณฑ์ สำหรับการปฐมพยาบาลเบื้องต้น

### หน่วยงานที่เกี่ยวข้อง

๑. ศูนย์ฉุกเฉิน โทร. ๑๖๖๙
๒. โรงพยาบาลนครราชสีมาราชนครินทร์ โทร. ๐๗๓-๕๑๐๙๙๗
๓. สำนักงานสาธารณสุขจังหวัดนครราชสีมา โทร. ๐๗๓-๕๓๒๐๕๖

๔. หน่วยพิทักษ์ภัย ศูนย์ อปพร.จังหวัดนราธิวาสโทร. ๐๗๓-๕๑๑๔๙๔
๕. สถานีตำรวจภูธรจังหวัดนราธิวาส โทร. ๐๗๓-๕๓๐๔๗๕
๖. การไฟฟ้าส่วนภูมิภาค สาขาจังหวัดนราธิวาส โทร. ๐๗๓ ๕๓๒ ๓๑๔ (Call Center : ๑๑๒๙)
๗. การประปาส่วนภูมิภาค สาขาจังหวัดนราธิวาส โทร. ๐๗๓-๕๓๒๑๔๓
๘. สำนักงานป้องกันและบรรเทาสาธารณภัยจังหวัดนราธิวาส หมายเลขโทรศัพท์ ๐๗๓-๕๓๒๑๓๔
๙. องค์การบริหารส่วนตำบลลำภู โทร ๐๗๓-๕๔๒๖๒๓

## ภัยสังคม

### (การทำร้ายตัวเอง และการฆ่าตัวตาย)

**นิยาม** การทำร้ายตัวเอง และการฆ่าตัวตาย หมายถึง พฤติกรรมของบุคคลที่ความวิตกกังวลทำให้อารมณ์ปั่นป่วนจนควบคุมไม่ได้ ซึ่งการทำร้ายตัวเอง การทำให้ตัวเองบาดเจ็บไม่ว่าด้วยวิธีใดก็ตาม เพื่อให้พ้นจาก อารมณ์ความรู้สึกไม่สบายใจ

#### มาตรการป้องกัน

๑. การจัดโครงการ/กิจกรรมภายในหน่วยงาน เพื่อปลูกฝังให้เกิดความรัก ความสามัคคี ความเอื้ออาทร และช่วยเหลือซึ่งกันและกัน เช่น กิจกรรมการออกกำลังกาย กิจกรรมสันทนาการ พบปะร่วมกัน เป็นต้น

๒. การให้คำปรึกษาสถานะทางจิตใจจากนักจิตวิทยาประจำสำนักงานเขตพื้นที่การศึกษา

๓. การสังเกตเพื่อนร่วมงานที่มีพฤติกรรมเสี่ยง เช่น ซึมเศร้า นิ่งเฉย ไม่สนใจสิ่งรอบตัว ท้อแท้ สิ้นหวัง แยกตัวจากเพื่อนร่วมงาน ประสบปัญหาชีวิต มีอาการนอนไม่หลับ อารมณ์แปรปรวนผิดปกติ การโพสผ่านสื่อโซเชียลมีเดียที่ผิดปกติ เป็นต้น

#### แนวทางการช่วยเหลือ

๑. การเปิดโอกาสให้เพื่อนร่วมงานระบายความรู้สึก เปิดโอกาสให้ระบายความรู้สึก

๒. การจัดเก็บของมีคม อุปกรณ์ที่อาจใช้ทำร้ายตัวเองให้ห่างตัว

๓. การแนะนำให้ไปพบแพทย์ หรือนักจิตวิทยา

๔. การให้ความช่วยเหลือตามหลัก ๓ส (๓L) ตามแนวทางของกรมสุขภาพจิต กระทรวงสาธารณสุข ได้แก่ ส๑ (Look) การสอดส่องมองหา สังเกตผู้ต้องการความช่วยเหลือ ส๒ (Listen) ใส่ใจรับฟังอย่างตั้งใจ การใช้ภาษากาย เช่น การจับมือ เพื่อช่วยให้เพื่อนร่วมงานเล่า อารมณ์ความรู้สึก ความทุกข์ในใจ ส๓ (Link) ส่งต่อเชื่อมโยง โดยให้ความช่วยเหลือตามความสามารถ และสถานการณ์ หากไม่ดีขึ้น ให้ส่งต่อสู่กระบวนการรักษาที่เหมาะสมต่อไป

#### หน่วยงานที่เกี่ยวข้อง

๑. สายด่วนสุขภาพจิต ๑๓๒๓

๒. ศูนย์ช่วยเหลือสังคม กระทรวงการพัฒนาสังคมและความมั่นคงของมนุษย์ สายด่วน ๑๓๐๐ ๓. ศูนย์ฉุกเฉิน โทร. ๑๖๖๙

๔. โรงพยาบาลนราธิวาสราชนครินทร์ โทร. ๐๗๓-๕๑๐๙๙๗

๕. สถานีตำรวจภูธรจังหวัดนราธิวาส โทร. ๐๗๓-๕๓๐๔๗๕

## ภัยสังคม (การใช้สารเสพติด)

**นิยาม** การใช้สารเสพติด หมายถึง การเสพวัตถุชนิดใดๆ เมื่อเสพเข้าสู่ร่างกายแล้วไม่ว่าจะโดยรับประทาน ดม สูบ ฉีด หรือวิธีใดก็ตาม ทำให้เกิดผลต่อร่างกายและจิตใจ ดังนี้ ๑) ต้องการยาเสพติดตลอดเวลา แสดงออกทางร่างกายและจิตใจ ๒) ต้องเพิ่มขนาดของยาเสพติดมากขึ้น ๓) มีอาการอยากหรือหิวยาเมื่อขาดยา ๔) สุขภาพ ทั่วไปทรุดโทรม หากพบเห็นบุคคลที่มีพฤติกรรม ๔ ประการ ให้พึงสังเกตว่าอาจจะเป็นคนที่ใช้ยาเสติด

### มาตรการป้องกัน

๑. การสร้างองค์ความรู้ด้านยาเสพติดให้โทษแก่บุคลากรในหน่วยงาน
๒. การตรวจสารเสพติดในปัสสาวะบุคลากรทางการศึกษา
๓. การแต่งตั้งคณะกรรมการการจัดประชุมรับมอบนโยบาย บันทึกข้อตกลงความร่วมมือ (MOU) และการดำเนินงานตามคู่มือการดำเนินงานโครงการสถานศึกษาสีขาวปลอดยาเสพติดและอบายมุข
๔. การสอดส่องดูแลสภาพแวดล้อมภายในหน่วยงาน (ระบบ CCTV)
๕. การจัดให้มีพนักงานรักษาความปลอดภัย ตลอด ๒๔ ชั่วโมง
๖. การจัดโครงการ/กิจกรรมภายในหน่วยงาน เพื่อปลูกฝังให้เกิดความรัก ความสามัคคี ความเอื้ออาทร และช่วยเหลือซึ่งกันและกัน เช่น กิจกรรมการออกกำลังกาย กิจกรรมสันทนาการ พบปะร่วมกัน เป็นต้น

### แนวทางการช่วยเหลือ

๑. หากพบว่า มีบุคลากรมีพฤติกรรมเข้าข่ายมีการใช้สารเสพติด ให้รายงานให้ผู้บังคับบัญชาทราบทันที เพื่อเข้าสู่กระบวนการบำบัด ให้ความช่วยเหลือต่อไป
๒. การส่งต่อหน่วยงานที่เกี่ยวข้อง

### หน่วยงานที่เกี่ยวข้อง

๑. ศูนย์อำนวยการป้องกันและปราบปรามยาเสพติดจังหวัดนราธิวาส โทร. ๐๗๓-๖๔๒๖๒๔
๒. สายด่วนยาเสพติด กรมการแพทย์ โทร. ๑๑๖๕
๓. Line Official “ห่วงใย” โดยสามารถค้นหาโดยใช้ คำว่า @๑๑๖๕huangyai
๔. โรงพยาบาลนราธิวาสราชนครินทร์ โทร. ๐๗๓-๕๑๐๔๙๗
๕. สถานีตำรวจภูธรจังหวัดนราธิวาส โทร. ๐๗๓-๕๓๐๔๗๕

## ภัยสังคม (การจัดการขยะ สิ่งปนเปื้อน)

**นิยาม** การจัดการขยะ สิ่งปนเปื้อน หมายถึง การบริหารจัดการขยะ ๔ ประเภท ได้แก่

๑) ขยะมูลฝอยที่ส่งกำจัด หมายถึง ขยะมูลฝอยที่หน่วยงานไม่สามารถดำเนินการหาวิธีเพื่อนำไปใช้ประโยชน์ได้ และส่งให้หน่วยงานที่รับผิดชอบไปกำจัดต่อ โดยส่วนมากจะเป็นขยะอันตรายและขยะทั่วไป แต่ไม่รวมถึงขยะจากการก่อสร้าง และ ขยะติดเชื้อจากสถานพยาบาล

๒) ถุงพลาสติกหูหิ้ว หมายถึง ถุงพลาสติกหูหิ้ว สายเดี่ยว พวง ที่ผลิตจาก พลาสติกทั่วไป ทำให้ย่อยสลายได้ยากและส่วนใหญ่กลายเป็นขยะทันทีหลังการใช้งานเพียงครั้งเดียว

๓) แก้วพลาสติกใช้ครั้งเดียวทิ้ง หมายถึง แก้วพลาสติกที่ผลิตจากพลาสติกทั่วไปที่ไม่ได้ออกแบบมาเพื่อการใช้ ซ้ำและส่วนใหญ่กลายเป็นขยะทันทีหลังการใช้งานเพียงครั้งเดียว และ

๔) โฟมบรรจุอาหาร หมายถึง ภาชนะที่ใช้สำหรับใส่อาหารที่มีการทำจากโฟม อันได้แก่ กล่องข้าว ถาดขนม ถาดผลไม้ ฯลฯ แต่ไม่รวมถึงภาชนะที่ทำ จากพลาสติกหรือโฟมสำหรับใช้กันกระแทกหรือโฟมสำหรับใส่ตัวอย่างเพื่อการทดลองหรือวิเคราะห์ผลตาม หน้าที่ของแต่ละหน่วยงาน

### มาตรการป้องกัน

๑. การจัดทำแผนปฏิบัติการลด และคัดแยกขยะมูลฝอยของหน่วยงาน และได้รับความเห็นชอบจากผู้บริหารองค์การหรือผู้ที่ได้รับมอบอำนาจจากผู้บริหารองค์การ

๒. มีการคัดแยกขยะมูลฝอยเพื่อนำไปจัดการอย่างเหมาะสม ถูกต้องตามหลักวิชาการ ไม่เกิดการนำขยะมูลฝอยที่คัดแยกแล้วกลับไปรวมอีก โดยมีการคัดแยกขยะมูลฝอยอย่างน้อยเป็น ๓ ประเภท ได้แก่ ขยะรีไซเคิล ขยะอันตราย และขยะทั่วไป

๓. มีป้ายแสดงประเภทของขยะมูลฝอยที่ถังขยะอย่างชัดเจน เพื่อให้ผู้มาใช้บริการสามารถทิ้งขยะได้ อย่างถูกต้องโดยสะดวก

๔. มีการจัดทำสื่อรณรงค์การจัดการขยะในหน่วยงาน (วิดีโอ /อินโฟกราฟฟิก เป็นต้น)

๕. มีจุดเก็บรวบรวมขยะอันตรายที่เหมาะสม ถูกต้องตามหลักวิชาการ

๖. มีกิจกรรมให้ความรู้ในการคัดแยกขยะมูลฝอยก่อก่อนทิ้งแก่เจ้าหน้าที่ในหน่วยงาน เช่น การจัดกิจกรรมรณรงค์ การอบรม KM การจัดนิทรรศการเพื่อให้ความรู้ เป็นต้น

๗. มีกิจกรรมส่งเสริมให้เจ้าหน้าที่มีส่วนร่วมในการนำขยะมูลฝอยมาใช้ประโยชน์ เช่น หมักทำปุ๋ย น้ำ หมักชีวภาพ เลี้ยงไส้เดือน ธนาคารขยะ ผ้าป่ารีไซเคิล เป็นต้น

๘. มีกิจกรรมเพื่อลดการใช้ถุงพลาสติกหูหิ้ว เช่น การส่งเสริมการใช้ตะกร้า ถุงผ้า ปิ่นโต ภาชนะหรือ บรรจุภัณฑ์ที่เป็นมิตรกับสิ่งแวดล้อมในการซื้อสินค้า เป็นต้น

๙. มีกิจกรรมเพื่อลดการใช้แก้วพลาสติกใช้ครั้งเดียวทิ้ง เช่น การรณรงค์ให้ใช้แก้วส่วนตัว การลดราคาให้กับลูกค้าที่นำแก้วส่วนตัวมาซื้อน้ำ เป็นต้น

๑๐. ไม่มีการใช้โฟมบรรจุอาหารในร้านค้าต่าง ๆ ที่ตั้งในหน่วยงาน รวมถึงกิจกรรมต่าง ๆ ที่จัดขึ้นในหน่วยงาน และไม่มีการนำโฟมบรรจุอาหารเข้ามาในหน่วยงาน

**แนวทางการช่วยเหลือ** หากพบว่ามีความผิดปกติทางการศึกษา ได้รับอันตรายจากสิ่งปนเปื้อน สารเคมีขยะ ดำเนินการดังนี้

๑. ปฐมพยาบาลเบื้องต้น ให้ล้างบริเวณที่ถูกสารเคมีด้วยน้ำสะอาดให้มากที่สุดเพื่อเจือจางสารพิษ กรณีสารเคมีถูกเสื้อผ้าให้ถอดเสื้อผ้าออก หากเข้าตา ให้ล้างตาด้วยน้ำสะอาดทันที โดยเปิดเปลือกตาขึ้นให้น้ำไหลผ่านตาอย่างน้อย ๑๕ นาที

๒. รายงานผู้บังคับบัญชาให้ทราบ

๓. รีบนำส่งหน่วยงานที่เกี่ยวข้อง

#### **หน่วยงานที่เกี่ยวข้อง**

๑. ศูนย์ฉุกเฉิน โทร. ๑๖๖๙

๒. โรงพยาบาลนราธิวาสราชนครินทร์ โทร. ๐๗๓-๕๑๐๙๙๗

๓. สำนักงานสาธารณสุขจังหวัดนราธิวาส โทร. ๐๗๓-๕๓๒๐๕๖

๔. หน่วยพิทักษ์ภัย ศูนย์ อปพร.จังหวัดนราธิวาส โทร. ๐๗๓-๕๑๑๔๙๔

๕. สำนักงานป้องกันและบรรเทาสาธารณภัยจังหวัดนราธิวาส หมายเลขโทรศัพท์ ๐๗๓-๕๓๒๑๓๔

๖. องค์การบริหารส่วนตำบลลำภู โทร ๐๗๓-๕๔๒๖๒๓

## ภัยสังคม

### (สุขภาพอนามัย โรคติดต่อ ฝุ่น PM๒.๕)

**นิยาม** ปัญหาสุขภาพ โรคติดต่อ ฝุ่น PM๒.๕ เป็นปัญหาสุขภาพที่เกิดขึ้นที่ส่งผลต่อการปฏิบัติงาน เช่น โรคประจำตัว ความดันโลหิตสูง ไขมัน/เบาหวาน COVID-๑๙ โรคทางเดินหายใจ เป็นต้น

#### มาตรการป้องกัน

๑. รณรงค์สร้างองค์ความรู้ความเข้าใจด้านสุขภาพอนามัยแก่บุคลากรในสังกัด
๒. การจัดให้มีหน่วยให้บริการตรวจสุขภาพประจำปี แก่บุคลากรทางการศึกษาในสำนักงานฯ
๓. การจัดโครงการ/กิจกรรมภายในหน่วยงาน ด้านการดูแลสุขภาพ
๔. การรณรงค์ให้มีการสวมหน้ากากอนามัย ใช้เจลล้างมือ การเว้นระยะทางทางสังคม เครื่องวัดอุณหภูมิ
๕. การจัดตู้ยาสามัญพื้นฐาน ให้บริการแก่บุคลากรทางการศึกษา
๖. การทำความสะอาดพื้นที่สาธารณะอยู่เสมอ เช่น ห้องน้ำ ราวบันได มือจับประตู เป็นต้น
๗. การจัดให้มีถังขยะ จำแนกตามขยะ ๔ ประเภท
๘. การจัดสถานที่ทำงานให้มีระบายอากาศได้สะดวก สะอาด แสงสว่างเหมาะสมกับการปฏิบัติงาน

#### แนวทางการช่วยเหลือ

๑. หากพบว่ามีบุคลากรทางการศึกษา มีปัญหาด้านสุขภาพ ให้รับนำส่งโรงพยาบาลโดนด่วน
๒. รายงานผู้บังคับบัญชาให้ทราบในทันที

#### หน่วยงานที่เกี่ยวข้อง

๑. ศูนย์ฉุกเฉิน โทร. ๑๖๖๙
๒. โรงพยาบาลนราธิวาสราชนครินทร์ โทร. ๐๗๓-๕๑๐๙๙๗
๓. สำนักงานสาธารณสุขจังหวัดนราธิวาส โทร. ๐๗๓-๕๓๒๐๕๖
๔. หน่วยพิทักษ์ภัย ศูนย์ อปพร.จังหวัดนราธิวาส โทร. ๐๗๓-๕๑๑๔๙๔
๕. สำนักงานป้องกันและบรรเทาสาธารณภัยจังหวัดนราธิวาส หมายเลขโทรศัพท์ ๐๗๓-๕๓๒๑๓๔
๖. องค์การบริหารส่วนตำบลลำภู โทร ๐๗๓-๕๔๒๖๒๓

## ภัยสังคม

### (สภาพแวดล้อมทางธรรมชาติ และสัตว์มีพิษ)

**นิยาม** สภาพแวดล้อมทางธรรมชาติ และสัตว์มีพิษ หมายถึง ปัญหาสภาพแวดล้อมที่ส่งผลกระทบต่อ บุคลากรทางการศึกษา ผู้มาติดต่อราชการ ผู้มารับบริการ เกิดภัยที่มาจากสภาพแวดล้อมรอบหน่วยงาน ตลอดจน สัตว์มีพิษที่อาจทำร้าย เช่น งู ตะขาบ ตัวเงินตัวทอง เป็นต้น

#### มาตรการป้องกัน

๑. การจัดบริเวณ สภาพแวดล้อมโดยรอบสำนักงานให้เป็นระเบียบ มีการดูแลตัดหญ้า ตัดแต่งกิ่งไม้ ต้นไม้ สนามหญ้า การเก็บขยะ ดูแลทำความสะอาด เป็นต้น

๒. การปรับภูมิทัศน์ พื้นที่ภายนอกอาคารที่มีการปรับแต่งพื้นที่ให้มีประโยชน์ใช้สอยที่มีประสิทธิภาพ มีความร่มรื่นสวยงาม รวมทั้งการมีองค์ประกอบพื้นฐาน เช่น ระบบการให้แสงสว่าง ระบบระบายน้ำและระบบ ป้องกันน้ำท่วม ระบบอำนวยความสะดวก เช่น ม้านั่ง ถังขยะ ป้าย เป็นต้น

๓. การสอดส่อง และกำจัดสัตว์ที่ไม่พึงประสงค์ภายในสำนักงานเป็นระยะ เช่น การกำจัดปลวก มด หนู แมลงสาป ยุง เป็นต้น ๔. การติดป้าย แพนผัง แนะนำเส้นทางการใช้อาคารสถานที่ของสำนักงาน

#### แนวทางการช่วยเหลือ

๑. หากพบว่า มีบุคลากรทางการศึกษา ฯลฯ ได้รับอันตรายจะสภาพแวดล้อมทางธรรมชาติ หรือ สัตว์มี พิษ ให้ดำเนินการปฐมพยาบาลเบื้องต้น

๒. หากอาการรุนแรงให้ดำเนินการส่งต่อไปยังโรงพยาบาลใกล้เคียงต่อไป

๓. รายงานให้ผู้บังคับบัญชาทราบโดยทันที

#### หน่วยงานที่เกี่ยวข้อง

๑. ศูนย์ฉุกเฉิน โทร. ๑๖๖๙

๒. โรงพยาบาลนราธิวาสราชนครินทร์ โทร. ๐๗๓-๕๑๐๙๙๗

๓. สำนักงานสาธารณสุขจังหวัดนราธิวาส โทร. ๐๗๓-๕๓๒๐๕๖

๔. หน่วยพิทักษ์ภัย ศูนย์ อปพร.จังหวัดนราธิวาสโทร. ๐๗๓-๕๑๑๔๙๔

๕.สำนักงานป้องกันและบรรเทาสาธารณภัยจังหวัดนราธิวาส หมายเลขโทรศัพท์ ๐๗๓-๕๓๒๑๓๔

๖.องค์การบริหารส่วนตำบลลำภู โทร ๐๗๓-๕๔๒๖๒๓

## ภัยสังคม

### (อาชญากรรมไซเบอร์/ภัยจากโซเชียลมีเดีย)

**นิยาม** อาชญากรรมไซเบอร์/ภัยจากโซเชียลมีเดีย เป็นปัญหาที่เกิดขึ้นด้านเทคโนโลยียุคปัจจุบัน โดยมีการนำเครื่องมือทางด้านเทคโนโลยีและกระบวนการที่รวมถึง วิธีการปฏิบัติที่ถูกออกแบบไว้เพื่อป้องกันและรับมือที่อาจจะถูกโจมตีเข้ามาয়อุปกรณ์เครือข่าย, โครงสร้างพื้นฐานทางสารสนเทศ, ระบบหรือโปรแกรมที่ อาจจะเกิดความเสียหายจากการที่ถูกเข้าถึงจากบุคคลที่สามโดยไม่ได้รับอนุญาต

#### มาตรการป้องกัน

๑. การติดตั้งใช้งานอุปกรณ์ Network Firewall
๒. การติดตั้งใช้งานโปรแกรม Antivirus/Antimalware
๓. ติดตั้งใช้งานระบบ Endpoint Security
๔. ติดตั้งใช้งานระบบยืนยันตัวตน และควบคุมสิทธิ
๕. ติดตั้งให้งานระบบจัดเก็บ Log File ให้สอดคล้องกับกฎหมาย และ พระราชบัญญัติว่าด้วยการกระทำ ความผิดเกี่ยวกับคอมพิวเตอร์ พ.ศ. ๒๕๖๐ และที่แก้ไขเพิ่มเติม
๖. การจัดตั้งคณะทำงานเพื่อบริหารจัดการความมั่นคงปลอดภัยทางไซเบอร์
๗. การอบรมและสร้างความตระหนักรู้ด้านความมั่นคงปลอดภัยไซเบอร์

#### แนวทางการช่วยเหลือ

๑. การประสานงานผู้ติดต่อภายนอก
๒. การติดตามข่าวสารการแจ้งเตือนการโจมตีจากสื่อต่าง ๆ
๓. การระบุเหตุและรายงานภัยคุกคามฯ เพื่อตรวจสอบและบันทึกภัยคุกคามฯ ประเมินผลกระทบ และ ระบุถึงหน่วยงาน
๔. การควบคุมภัยคุกคามฯ เพื่อบรรเทาความเสียหายที่เกิดจากภัยคุกคามฯ ให้ส่งผลกระทบน้อยที่สุด และป้องกันไม่ให้อุบัติการณ์หรือขยายวงไปยังจุดอื่นๆ
๕. การแก้ไขเหตุและกำจัดเหตุของภัยคุกคามฯ ที่เกิดขึ้น
๖. การป้องกันไม่ให้เกิดภัยคุกคามในลักษณะเดิมซ้ำอีก ๗. Backup ฐานข้อมูล

#### หน่วยงานที่เกี่ยวข้อง

สำนักเทคโนโลยีเพื่อการเรียนการสอน สพฐ. โทร. ๐๒ ๒๘๘ ๕๗๐๕

## ภัยสังคม แผนบริหารจัดการเหตุการณ์ วินาศกรรม การก่อความไม่สงบ เหตุระเบิด

สถานการณ์ทั่วไป

การก่อวินาศกรรมการก่อการร้ายก่อความไม่สงบมีผลกระทบต่อความมั่นคงของประเทศและความสงบสุขของประชาชนบ้านหนองความมั่นคงต่อความปลอดภัยภายในสำนักงานเขตพื้นที่การศึกษาบ้านหนองการพัฒนาสำนักงานเขตพื้นที่การศึกษา

เป้าหมายหลักโดยทั่วไปของการก่อการร้ายจะมุ่งเน้นเป้าหมายที่เป็นแหล่งประโยชน์และสถานที่สำคัญของประเทศตลอดจนสถานที่ราชการสถานศึกษาโดยไม่คำนึงถึงความปลอดภัยของประชาชนการนำอาวุธและวัตถุระเบิดทุกชนิดมาประยุกต์ใช้กับเทคโนโลยีสมัยใหม่มีการเปลี่ยนแปลงรูปแบบของการดำเนินการอยู่ตลอดเวลาและสามารถดำเนินการก่อวินาศกรรมได้ทุกพื้นที่ ในสถานการณ์นี้อำนวย

สำนักงานเขตพื้นที่ศึกษามัธยมศึกษาขนาดกลาง ได้ตระหนักถึงภัยคุกคามจากการก่อการร้ายทุกรูปแบบ จึงได้เตรียมพร้อมเพื่อเผชิญกำลังของทุกส่วนงานที่เกี่ยวข้องให้มีการประสานงานและสนธิทรัพยากรของสำนักงานเขตพื้นที่ศึกษามัธยมศึกษาขนาดกลาง ให้มีขีดความสามารถในการเผชิญภัยในภาวะวิกฤต ประกอบทั้งต้องการให้มีผู้รับผิดชอบหลักในการดำเนินการป้องกันและแก้ไขปัญหาในสำนักงานเขตพื้นที่อย่างเป็นระบบ ตั้งแต่ในยามปกติมีการเตรียมการพร้อมวางแผนการอำนวยความสะดวก การประสานงาน และการสื่อสารเพื่อป้องกันไม่ให้เกิดเหตุการณ์ รวมถึงการเข้าระงับเหตุและบรรเทาพื้นที่พายุอย่างมีประสิทธิภาพ จึงได้จัดทำแผนเฉพาะกิจป้องกันและแก้ไขปัญหาการก่อวินาศกรรมขึ้น เพื่อสามารถประสานการปฏิบัติได้ทันทีเมื่อเกิดสถานการณ์การก่อการร้ายในพื้นที่ของสำนักงานเขตพื้นที่ศึกษามัธยมศึกษาขนาดกลาง

### วัตถุประสงค์ (Purpose)

๑.๑. เพื่อเป็นแนวทางในการเตรียมการป้องกันและกำหนดแนวทางในการประสานการปฏิบัติงานระหว่างหน่วยงานต่างๆที่เกี่ยวข้องทั้งหน่วยปฏิบัติการหน่วยร่วมปฏิบัติการและหน่วยสนับสนุนเพื่อให้สามารถดำเนินการแก้ไขปัญหาการก่อวินาศกรรมที่เกิดขึ้นมาได้อย่างรวดเร็วและมีประสิทธิภาพ

๑.๒ เป็นการกำหนดหน้าที่ความรับผิดชอบของหน่วยงานที่เกี่ยวข้องไว้ให้พร้อมต่อการปฏิบัติงานเมื่อเกิดเหตุการณ์ขึ้นมา

๑.๓ เพื่อพิทักษ์ชีวิตของบุคลากรและทรัพย์สิน ของสำนักงานเขตพื้นที่การศึกษาให้ปลอดภัยจากการก่อวินาศกรรม

### ขอบเขต(Scope)

แผนบริหารจัดการเหตุการณ์วินาศกรรม การก่อความไม่สงบ เหตุระเบิด สำนักงานเขตพื้นที่ศึกษามัธยมศึกษาขนาดกลาง ใช้กับ บุคลากร และทุกคนที่อยู่ในสำนักงานเขตพื้นที่ศึกษามัธยมศึกษาขนาดกลาง โดยมีโครงการพัฒนาระบบบริการกลาง ที่เป็น ผู้รับผิดชอบดำเนินการตามแผนป้องกันฯ ฉบับนี้

## คำจำกัดความ (Definition)

๓.๑. การก่อวินาศกรรมหมายถึงการกระทำใดๆอันเป็นการมุ่งทำลายทรัพย์สินของประชาชนหรือของรัฐหรือสิ่งอันเป็นสาธารณูปโภคหรือการรบกวนขัดขวางหน่วยงานหนึ่งระบบการปฏิบัติงานใดๆตลอดจนการประทุษร้ายต่อบุคคลอันเป็นการก่อให้เกิดความปั่นป่วนทางการเมืองการเศรษฐกิจและสังคมแห่งชาติโดยมุ่งหมายที่จะก่อให้เกิดความเสียหายต่อความมั่นคงของรัฐ

๓.๒. การก่อการร้ายหมายถึงการกระทำใดๆที่สร้างความปั่นป่วนให้ประชาชนเกิดความหวาดกลัวหรือเพื่อขู่เข็ญหรือบีบบังคับรัฐบาลหรือองค์การระหว่างประเทศให้กระทำหรือละเว้นกระทำการอย่างหนึ่งอย่างใดอัน ก่อให้เกิดความเสียหายต่อชีวิตและทรัพย์สินที่สำคัญ

๓.๓. การก่อการร้ายสากล ได้แก่ การปฏิบัติการของบุคคล หรือกลุ่มบุคคลที่มุ่งหวังผลตามเงื่อนไขข้อเรียกร้องทางการเมือง เศรษฐกิจ และสังคม ซึ่งส่วนใหญ่จะปฏิบัติการล่องล่ำเขตแดน หรือเกี่ยวข้องกับชาติอื่น การกระทำนั้นอาจเป็นไปโดยเอกเทศ ปราศจากการสนับสนุนจากรัฐใดๆ หรือมีรัฐใดรัฐหนึ่งสนับสนุนรู้เห็นเป็นใจก็ได้ เมื่อเกิดขึ้นย่อมมีผลกระทบโดยตรงต่อผลประโยชน์ของชาติ พันธกรณีระหว่างประเทศ นโยบายของชาติทั้งด้านการเมืองและการป้องกันประเทศ การเศรษฐกิจและสังคมจิตวิทยา ชื่อเสียงแลเกียรติภูมิของชาติ

### การปฏิบัติการต่อการก่อวินาศกรรมที่มีผลกระทบรุนแรงแบ่งเป็น ๓ ขั้นตอน

๑. แผนการเตรียมการในภาวะปกติและเตรียมความพร้อมก่อนเกิดเหตุการณ์ด้วยเหตุการณ์ปัจจุบันมีภัยการก่อวินาศกรรมโดยใช้อุปกรณ์เครื่องมืออื่นๆเช่นการใช้สารเคมีชีวภาพการใช้วัตถุระเบิดการใช้รถน้ำมันพุ่งชนเป้าหมายก่อให้เกิดเพลิงไหม้ลูกกลามซึ่งเป็นภัยร้ายแรงการเคลื่อนย้ายของกลุ่มก่อการร้ายสามารถเกิดขึ้นได้ทุกรูปแบบด้วยความสะดวกในการสัญจรในทุกทางงานรักษาความปลอดภัยของมีหน้าที่เตรียมการในทุกด้านตั้งแต่ภาวะปกติและในทันทีที่เกิดเหตุการณ์ขึ้นงานรักษาความปลอดภัยมีหน้าที่ปฏิบัติตามแผนจะต้องเข้าอำนวยความสะดวกปฏิบัติการภายใต้การบังคับบัญชาของผู้บริหารตามลำดับขั้นขึ้นไปเพื่อบรรเทาและลดผลกระทบที่เกิดขึ้นแต่หากสถานการณ์ร้ายแรงขนาดใหญ่และ เกินขีดความสามารถในการบรรเทาฟื้นฟูเหตุการณ์ได้จะทำการประสานหน่วยงานราชการที่เกี่ยวข้องในระดับอำเภอและจังหวัดเพื่อเข้าดำเนินการอำนวยความสะดวกและประสานการปฏิบัติจนกว่าสถานการณ์จะยุติและดำเนินการฟื้นฟูสถานการณ์รวมทั้งสภาพจิตใจของผู้ประสบภัยให้กลับสู่ภาวะปกติโดยเร็ว

### การเตรียมความพร้อม

งานอาคารสถานที่และสิ่งแวดลอม กลุ่มอำนวยความสะดวก สำนักงานเขตพื้นที่การศึกษามัธยมศึกษาขนาดจิ๋วจัดทำแผนปฏิบัติป้องกันและระงับการก่อวินาศกรรมโดยคำนึงถึงสภาพความเสี่ยงภัยของบุคคลและสถานที่ทั้งในยามปกติและใน ภาวะไม่ปกติโดยแผนปฏิบัติการป้องกันและระงับการก่อวินาศกรรม แบ่งเป็น ๓ ส่วน คือ

๑. การป้องกันและระงับการก่อวินาศกรรมอาคารสำคัญ เช่น พื้นที่เป็นอาคารสำนักงาน ห้องประชุม ลานจอดรถโรงจอดรถสำนักงานเขตพื้นที่ป้อมยามรักษาการณ์โดยการเฝ้าระวังป้องกันและรักษาความปลอดภัยการตั้งจุดตรวจป้องปรามในพื้นที่ รวมทั้งดูแลความเรียบร้อยตามสายงานปกติ

๒. การป้องกันและระงับการก่อวินาศกรรมรายบุคคลสำคัญ หมายถึง บุคคลสำคัญของสำนักงานเขตพื้นที่การศึกษามัธยมศึกษาขนาดจิ๋ว หรือบุคคลสำคัญที่เข้ามาปฏิบัติราชการในสำนักงานเขตพื้นที่โดยฝ่ายรักษาความปลอดภัยต้องมีการติดต่อประสานงานและปฏิบัติร่วมกับเจ้าหน้าที่รักษาความปลอดภัยบุคคลสำคัญที่ติดตามมาผู้เกี่ยวข้องต่อบุคคลสำคัญเหล่านั้นโดยวางแผนและประสานงานร่วมกัน อย่างเป็น ระบบ

๓. จัดตั้งหน่วยเผชิญเหตุในการป้องกันและระงับการก่อวินาศกรรมโดยจัดเตรียมไว้ให้เป็นเอกภาพมีการฝึกอบรมเพื่อให้สามารถทำหน้าที่ได้อย่างมีประสิทธิภาพทั้งในเรื่องการข่าวและการปฏิบัติการป้องกันและระงับเหตุการณ์ก่อวินาศกรรมซึ่งสามารถปฏิบัติงานได้ทันทีหรือประสานหน่วยราชการที่เกี่ยวข้องที่มีขีดความสามารถมาให้ความช่วยเหลือได้ตามความเหมาะสมและความจำเป็นของสถานการณ์ตลอดจนจัดเตรียมอุปกรณ์เครื่องมือเครื่องใช้ได้แก่เครื่องมือสื่อสารอุปกรณ์การตรวจค้นระดับเพลิงของของหน่วยงานท้องถิ่นในพื้นที่พร้อมการประสานชุดแพทย์ฉุกเฉินยานพาหนะรวมทั้งอุปกรณ์อื่นๆที่เกี่ยวข้องซึ่งต้องมีความทันสมัยและสามารถใช้งานได้ตลอดเวลาตลอดจนการจัดระบบรักษาความปลอดภัยที่จะต้องมีการวางแผนและจัดระบบรักษาความปลอดภัยของบุคคลและสถานที่สำคัญ โดยการจัดระบบควบคุมตรวจสอบบุคคล การตรวจสอบสิ่งของยานพาหนะและสิ่งอื่นๆที่จะเข้าถึงหรือเข้าใกล้ตัวบุคคลสำคัญหรือสถานที่สำคัญจัดระบบสื่อสารและการรายงานตลอดจนกำหนดผู้รับผิดชอบและมอบหมายหน้าที่ไว้ทั้งในยามปกติและในภาวะเสี่ยง

**๔) การตั้งรับ ในรูปแบบการป้องกัน การเฝ้าระวัง รักษาสถานที่ โดยกำหนดรูปแบบมาตรการรักษาความปลอดภัยสถานที่ หรือป้องกันไม่ให้ผู้อื่น เข้ามาก่อเหตุในพื้นที่สำนักงานเขตพื้นที่ เช่น**

- การจัดตั้งป้อมจุดตรวจ รายรอบทางเข้าสำนักงานเขตพื้นที่
- การสร้างรั้วรอบ แนวกีดขวาง กำแพงประตู
- ระบบแสงสว่าง อุปกรณ์เสริมด้านรักษาความปลอดภัย เช่น ระบบ CCT
- การจัดวางกำลังเจ้าหน้าที่รักษาความปลอดภัย การตรวจสอบบุคคลก่อนเข้าทำงาน
- ประสานการปฏิบัติกับเจ้าหน้าที่ตำรวจ เพื่อนำกำลังป้องกัน ป้องปราบ
- ฝึกอบรมเจ้าหน้าที่บุคลากร ในเรื่องการรักษาความปลอดภัย การสังเกต

**๕) การดำเนินการเชิงรุก โดยมีมาตรการในการต่อต้านต่างๆ ที่มุ่งกระทำโดยตรงต่อผู้มุ่งร้ายเป็นงานหน้าที่ของเจ้าหน้าที่รัฐ หรือผู้มีอำนาจหน้าที่โดยเฉพาะ เช่น**

- การหาข่าวและรวบรวมข่าวสารความเคลื่อนไหวเพื่อทำลายเครือข่ายของขบวนการสืบสวนติดตามพิสูจน์ ทราบ องค์กร กลุ่มบุคคล ตัวผู้ลอบวางระเบิดแล้วเข้าทำการจับกุม
- ศึกษาวิเคราะห์กลวิธีในการก่อวินาศกรรมการก่อการร้ายการลอบวางระเบิดและปรับปรุง

มาตรการป้องกันมาตรการต่อต้านในเชิงรุกนั้นทางฝ่ายเจ้าหน้าที่รัฐจะต้องประสานกำลังหลายฝ่ายเข้าปฏิบัติตามแผนอย่างต่อเนื่องแต่ปัญหาของเจ้าหน้าที่คือการเฝ้าระวังพื้นที่ที่กำลังเจ้าหน้าที่ที่ไม่มีเพียงพอตั้งนั้นการจัดให้ ความรู้ในด้านการสังเกตตรวจสอบ แจ้งเตือนแก่บุคลากรของ สำนักงานเขตพื้นที่หรือการจัดทำข้อมูลเอกสารเผยแพร่คำแนะนำให้บุคลากร เข้าใจภัยของการก่อการร้ายการลอบวางระเบิดพร้อมแนวทางปฏิบัติในการป้องกันภัยจึงมีความจำเป็นนอกจากนั้นการประสานการใช้เครื่องมือเสริมด้านการ รักษาความปลอดภัย เช่น กล้องวงจรปิด โดยกำหนดจุดตั้งกล้อง วงจรปิดของสำนักงานเขตพื้นที่ให้ครอบคลุมพื้นที่เฝ้าระวังพร้อมจัดทำแผน และการเตรียมความพร้อมรับสถานการณ์

**๕.๑ การปฏิบัติเมื่อเกิดเหตุการณ์ การบริหารจัดการในภาวะฉุกเฉิน มีแนวทางดังนี้**  
**ลำดับขั้นตอนการแจ้งเหตุ**

๑. ผู้พบเหตุการณ์ โทร.แจ้งหมายเลขดังต่อไปนี้ ๐๗๓-๕๑๑๙๘๔ หรือ ๑๙๑ ๐๘๒ ๔๒๐๓๔๔๔
๒. งานอาคารสถานที่และสิ่งแวดล้อม กลุ่มอำนวยความสะดวกรายงานต่อผู้อำนวยการกลุ่มอำนวยความสะดวก
๓. ผู้อำนวยการกลุ่มอำนวยความสะดวก รายงานต่อรองผู้อำนวยการสำนักงานเขตพื้นที่ในกำกับ ซึ่งจะรายงานต่อผู้อำนวยการสำนักงานเขตพื้นที่การศึกษามัธยมศึกษาขนาดวิชาวาสต่อไป

๔. หัวหน้างานอาคารสถานที่และสิ่งแวดล้อม สั่งการให้เจ้าหน้าที่รักษาความปลอดภัยเข้าตรวจสอบพื้นที่และควบคุมเหตุการณ์ปิดพื้นที่ที่เกิดเหตุการณ์

๕. ผู้อำนวยการกลุ่มอำนาจการ แจ้งประสานหน่วยงานภายนอกที่เกี่ยวข้อง ได้แก่

- สำนักงานป้องกันและบรรเทาสาธารณภัยจังหวัดนครราชสีมา หมายเลขโทรศัพท์ ๐๗๓-๕๓๒๑๓๔
- สถานีตำรวจภูธรอำเภอเมืองนครราชสีมา หมายเลขโทรศัพท์ ๐๗๓-๕๑๓๑๐๕
- กรณีมีเหตุวางระเบิด แจ้งหน่วยเก็บกู้และทำลายวัตถุระเบิด EOD ตำรวจภูธรจังหวัดนครราชสีมา หมายเลขโทรศัพท์ ๐๗๓-๕๓๐๔๗๕
- กรมทหารราบที่ ๑๕๑ ค่ายกัลยาณิวัฒนา หมายเลขโทรศัพท์ ๐๗๓-๕๓๐๙๑๗

๖. กำหนดให้มีการซักซ้อมแผนปฏิบัติการของหน่วยงานที่เกี่ยวข้อง ปีละ ๑ ครั้ง

#### การบริหารจัดการในภาวะฉุกเฉิน มีแนวทางดังนี้

ขั้นที่ ๑ ขั้นการควบคุมเหตุการณ์ และรวบรวมข้อมูลเหตุการณ์ ฝ่ายรักษาความปลอดภัยเมื่อได้รับแจ้งเหตุให้จัดเจ้าหน้าที่ไปพิสูจน์ทราบเหตุการณ์ที่เกิดขึ้น ณ สถานที่เกิดเหตุและรายงานข้อมูลต่อผู้บังคับบัญชาในเบื้องต้น เช่น วันเวลาและสถานที่เกิดเหตุ ผู้ที่คาดว่ามีส่วนเกี่ยวข้องการตรวจสอบข้อมูลจาก CCTV ว่าผู้ก่อเหตุเดินทางเข้าออกในพื้นที่อย่างไร เวลาใด ลักษณะการก่อวินาศกรรม จำนวนประเภท เครื่องมือ อาวุธที่เกี่ยวข้อง ตลอดจนรายงานความเสียหายเบื้องต้น หน่วยปฏิบัติมีหน้าที่จัดส่งหน่วยเผชิญเหตุเข้าเผชิญเหตุ พร้อมปิดล้อมสถานที่เกิดเหตุ และพื้นที่วงนอกเพื่อกันประชาชนผู้ไม่มีหน้าที่เกี่ยวข้องออกไป ประสานหน่วยงานราชการที่เกี่ยวข้อง พร้อมรายงานให้ผู้บังคับบัญชาทราบทุกระยะ เพื่ออำนาจการต่อไป

ขั้นที่ ๒ ขั้นตอนยับยั้งเหตุการณ์ งานรักษาความปลอดภัยจัดกำลังเข้าระงับเหตุร้ายแรง เพื่อยังไม่ให้เกิดเหตุรุนแรงให้ดำเนินการเจรจาต่อรองกรณีเกินขีดความสามารถให้ติดต่อขอรับการสนับสนุนจากหน่วยงานที่เกี่ยวข้องเข้าช่วยเหลือ

ขั้นที่ ๓ ขั้นประสานการปราบปราม กรณีงานรักษาความปลอดภัย หรือหน่วยงานราชการที่เกี่ยวข้องสามารถควบคุมสถานการณ์ไว้ได้แล้ว ให้จัดกำลังพนักงานรักษาความปลอดภัยดูแลสถานที่ เพื่อป้องกันการแทรกแซงของบุคคลที่ ๓ ที่อาจฉวยโอกาสสร้างความไม่สงบเรียบร้อยขึ้น และประสานดำเนินการควบคุมพื้นที่ไว้หน่วยสนับสนุน การปฏิบัติ เมื่อได้รับการร้องขอให้ส่งหน่วยสนับสนุน พร้อมเครื่องมือเครื่องใช้ไปสนับสนุนยังพื้นที่เกิดเหตุ

หน่วยงานที่เกี่ยวข้องเพื่อการประสานงาน

หน่วยงาน	เบอร์โทรศัพท์
๑. สถานีตำรวจภูธรจังหวัดนครราชสีมา	๐๗๓-๕๓๐๔๗๕
๒. สถานีตำรวจภูธรเมืองนครราชสีมา	๐๗๓-๕๑๓๑๐๕
๓. ที่ว่าการอำเภอเมืองนครราชสีมา	๐๗๓-๖๔๒๖๓๗
๔. องค์การบริหารส่วนตำบลลำภู	๐๗๓-๕๔๒๖๒๓
๕. กองพันทหารราบที่ ๑๕๑ ค่ายกัลยาณิวัฒนา	๐๗๓-๕๓๐๙๑๗
๖. กรมทหารราบที่ ๓ กองพลนาวิกโยธิน ค่ายจุฬารักษ์	๐๗๓-๕๖๕๐๘๕

๗. ป้องกันและบรรเทาสาธารณภัยนราธิวาส	๐๗๓-๕๓๒๑๓๔
๘. หน่วยเฉพาะกิจตำรวจนราธิวาส ๙๓	๐๗๓-๕๑๓๑๔๒

แผนหลังเกิดเหตุการณ์

การจัดการหลังเกิดภัย มีแนวทางดังนี้

๑. ให้มีการรักษาพยาบาลและบริการทางการแพทย์ฉุกเฉินเพื่อช่วยชีวิตเจ้าหน้าที่และประชาชน ผู้ประสบภัย และจัดส่งไปรับการรักษาพยาบาลในสถานพยาบาลต่อไป

๒. ให้หน่วยกำลังที่มีความชำนาญการทางสารเคมีและวัตถุอันตราย อาวุธ และวัตถุระเบิด นำกำลังเข้าตรวจสอบเพื่อให้เกิดความปลอดภัยสำหรับการฟื้นฟูบูรณะ

๓. ให้หน่วยฟื้นฟูบูรณะสำรวจความเสียหายด้านสิ่งก่อสร้างอาคารสถานที่ต่างๆ ให้เกิดความปลอดภัย โดยใช้มาตรการซ่อมแซมเป็นลำดับแรกกรณีที่ไม่สามารถซ่อมแซมให้ดำเนินการรื้อถอนฟื้นฟูสภาพจิตใจของประชาชน ผู้ประสบภัยจนกว่าเข้าสู่ภาวะปกติ

### กลไกในการปฏิบัติ

ส่วนบริการกลาง สำนักงานเขตพื้นที่การศึกษามัธยมศึกษา นราธิวาส

๑. กำหนดพื้นที่ล่อแหลมต่อการก่อวินาศกรรม รวมทั้งมาตรการป้องกันและแก้ไขปัญหาค่าที่จะเกิดขึ้น

๒. จัดทำแผนปฏิบัติการบรรเทาและฟื้นฟูเหตุการณ์ก่อวินาศกรรม ที่มีผลกระทบรุนแรงในลักษณะบูรณาการ โดยประสานความร่วมมือกับส่วนราชการและหน่วยงานที่เกี่ยวข้อง เพื่อร่วมกันกำหนดรายละเอียดการปฏิบัติของแผน และให้มีการทำความเข้าใจร่วมทั้งฝึกซ้อมการปฏิบัติร่วมกัน เพื่อให้ผู้ที่เกี่ยวข้องสามารถปฏิบัติได้ทันทีที่เกิดภัย

๓. เตรียมการด้านกำลัง งบประมาณ ชุดเผชิญเหตุ และเครื่องอุปกรณ์ที่จำเป็นในการบรรเทาภัย และให้การช่วยเหลือผู้ประสบภัยไว้ให้พร้อมปฏิบัติงานได้ทันทีที่เกิดภัยพิบัติในเขตพื้นที่มหาวิทยาลัย

๔. ประสานงานข่าว และสอดส่องดูแลความเคลื่อนไหวที่เกิดขึ้นในพื้นที่โดยใกล้ชิดและต่อเนื่อง โดยใช้ประโยชน์จากบุคลากร และมวลชนในพื้นที่

๕. จัดให้มีระบบการเฝ้าระวัง และระบบการติดต่อสื่อสารระหว่างหน่วยงานที่เกี่ยวข้องในเขตพื้นที่ และการติดต่อหน่วยงานตลอด ๒๔ ชั่วโมง

๖. กรณีเกิดการก่อวินาศกรรมในพื้นที่ให้รายงานกองอำนวยการป้องกันและบรรเทาสาธารณภัยแห่งชาติโดยด่วนที่สุดพร้อมให้

ชุดเผชิญเหตุเข้าควบคุมและบรรเทาภัยเบื้องต้นณจุดเกิดเหตุและรายงานขอความช่วยเหลือเพิ่มเติมในกรณีมีการใช้อาวุธที่มีอำนาจทำลายสูง๗. ดำเนินการตามแผนปฏิบัติการบรรเทาฟื้นฟูเหตุการณ์ก่อวินาศกรรมที่มีผลกระทบอย่างรุนแรงเพื่อลดการสูญเสียให้มากที่สุดโดยระดมเครื่องมืออุปกรณ์และกำลังรปภ.ที่มีอยู่เข้าดำเนินการช่วยเหลือในขั้นต้น

## การประสานงานการปฏิบัติ

ในกรณีเป็นการก่อการร้ายในลักษณะการก่อวินาศกรรมที่ส่งผลกระทบต่อความมั่นคงแห่งชาติเป็นองค์การรับผิดชอบและอำนวยความสะดวกแก่ไปตามแนวทางปฏิบัติที่กำหนดไว้ในนโยบายการป้องกันและแก้ไขปัญหาการก่อการร้าย พ.ศ.๒๕๔๕

๑. ในกรณีการก่อการร้ายสากล ให้คณะกรรมการนโยบายและอำนวยความสะดวกแก้ไขปัญหาการก่อการร้าย สากล (นอก.) เป็นองค์การระดับนโยบายและอำนวยความสะดวกประสานการปฏิบัติให้เป็นไปตามแนวทางปฏิบัติที่กำหนดไว้ในนโยบายการป้องกันและแก้ไขปัญหาการก่อการร้าย พ.ศ.๒๕๔๕ และแผนต่อต้านการก่อการร้ายสากลแห่งชาติ (ตช.๔๖๑) และให้คณะอนุกรรมการอำนวยความสะดวกแก้ไขปัญหาการก่อการร้ายสากล (อกรส.) รวมทั้งคณะอนุกรรมการที่เกี่ยวข้องทำหน้าที่ช่วยเหลือปฏิบัติงานโดยให้ศูนย์ปฏิบัติการต่อต้านการก่อการร้ายสากล (ศตก.) เป็นองค์การประสานการปฏิบัติและกำกับดูแลหน่วยปฏิบัติการพิเศษในกรณีที่เป็นเพื่อประโยชน์ในการควบคุมสถานการณ์ รัฐบาลอาจประกาศสถานการณ์ฉุกเฉินเฉพาะพื้นที่โดยอาศัยอำนาจตามพระราชบัญญัติว่าด้วยการบริหารราชการในสถานการณ์ฉุกเฉิน พ.ศ.๒๕๔๘ ดังนี้

๑. การชู้ว่าจะก่อวินาศกรรม หรือสังหารบุคคลหากไม่ปฏิบัติตามข้อเรียกร้อง

๒. การลักพาตัวบุคคล

๓. การปล้นหรือยึดอาคารหรือยานพาหนะ

๔. การจับยึดตัวประกันไว้ในสถานที่แห่งใดแห่งหนึ่ง

๕. การยึดแหล่งทรัพยากรหรือสถานที่สำคัญ

๒. กรณีเกิดเหตุวินาศกรรมที่ส่งผลกระทบต่อความมั่นคงแห่งชาติจะเป็นหน่วยงานกำหนดนโยบายและอำนวยความสะดวกในการแก้ปัญหา โดยมีรูปแบบของการก่อวินาศกรรมที่มีผลกระทบต่อความมั่นคงโดยทั่วไป ดังนี้

๒.๑ การก่อวินาศกรรมจากวัตถุระเบิด เช่น การลอบวางระเบิดตามสถานที่ต่างๆ หรือด้วยรถยนต์ การระเบิดแบบพลีชีพ

๒.๒. การก่อวินาศกรรมจากสารเคมี เช่น การปล่อยสารพิษในที่สาธารณะ

๒.๓. การก่อวินาศกรรมจากชีวภาพ การแพร่ระบาดของเชื้อโรค หรือท็อกซิน ที่เกิดจากการเพาะเลี้ยงของมนุษย์

๒.๔. การก่อวินาศกรรมจากแก๊สมันตภาพรังสี เช่น เจตนาดำเนินการให้เกิดการแพร่กระจายของแก๊สมันตภาพรังสีในแหล่งชุมชน

๒.๕. การก่อวินาศกรรมด้วยอุปกรณ์หรือเครื่องมืออื่นๆ เช่น การใช้รถบรรทุกน้ำมันพุ่งชนเป้าหมาย ก่อให้เกิดเพลิงไหม้ลูกกลาม หรือทำให้อุปกรณ์เครื่องมือในอาคารศูนย์เครื่องมือวิทยาศาสตร์ฯ เกิดการระเบิด เพื่อสร้างความเสียหายให้กับชีวิตและทรัพย์สินในบริเวณโดยรอบ

๓. กรณีเกิดเหตุวินาศกรรมรุนแรง เกินขีดความสามารถของกองอำนาจการป้องกันวินาศภัย ส่วนบริการกลางมหาวิทยาลัยวลัยลักษณ์ที่จะสามารถแก้ไขปัญหาได้ให้ร้องขอรับการสนับสนุนจากกองอำนาจการป้องกันและบรรเทาสาธารณภัยท้องถิ่นใกล้เคียง

๔. พื้นที่ที่เกิดเหตุวินาศกรรมให้สันนิษฐานไว้ก่อนว่าอาจมีการใช้อาวุธที่มีอำนาจการทำลายล้างสูงการก่อเหตุวินาศกรรมนั้นด้วย ซึ่งจะต้องดำเนินการเพื่อให้เกิดความปลอดภัยเสียก่อน

๕. เพื่อมิให้มีผลกระทบต่อการทำงานของหน่วยงานหลักฐานในที่เกิดเหตุให้ชุดเผชิญเหตุประสานการปฏิบัติกับเจ้าหน้าที่ตำรวจท้องที่โดยใกล้ชิดในการควบคุม และกับพื้นที่เกิดเหตุมิให้ผู้ที่ไม่เกี่ยวข้องเข้าไปในพื้นที่

๖. ผู้อำนวยการศูนย์อำนวยความสะดวกที่จัดตั้งขึ้น ณ จุดเกิดเหตุอาจประสานขอชุดปฏิบัติการหรือเจ้าหน้าที่วิชาการในด้านการกู้ภัยตรวจสอบข้อมูลเพิ่มเติมและร่วมดำเนินการเพื่อความปลอดภัยในการปฏิบัติ งานในพื้นที่ พร้อมทั้งรายงานผู้บังคับบัญชาในระดับที่สูงขึ้นไปเพื่อทราบและพิจารณา

## แผนผังการปฏิบัติกรณีเหตุการณ์ก่อการร้าย การก่อวินาศกรรม

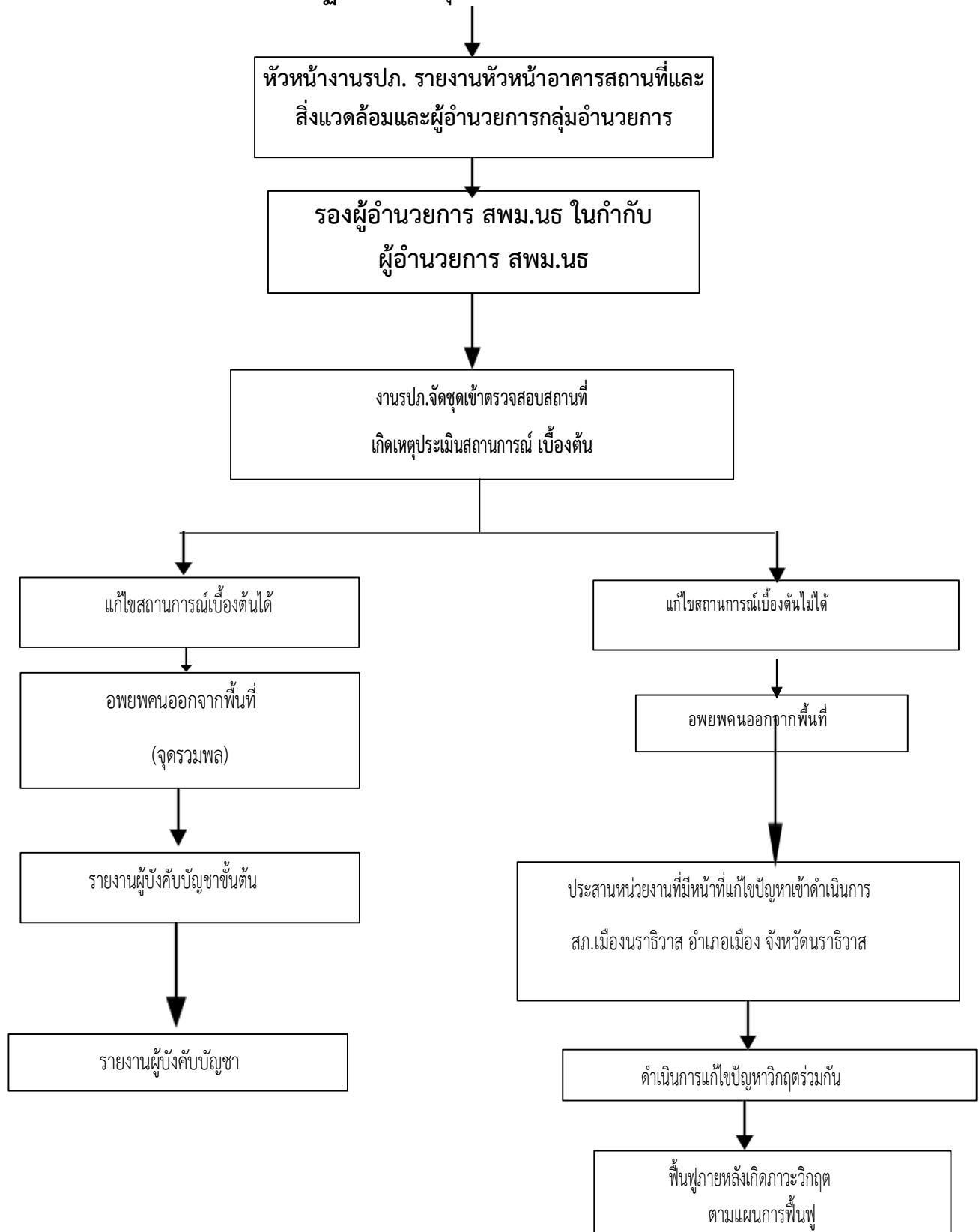

ในกรณีเป็นการขู่วางระเบิดจะมีแนวการปฏิบัติเพิ่มเติม ดังต่อไปนี้

**การปฏิบัติเมื่อมีการขู่วางระเบิด**

๑) ผู้รับโทรศัพท์ อย่าตื่นเต้นหวาดกลัวจนเกินเหตุมีสติและทำให้สงบ (จากสถิติ โทรศัพท์ขู่วางระเบิด จะเกิดระเบิดจริงเพียง ร้อยละ ๑-๕ เท่านั้น)

๒) รีบเตรียมอุปกรณ์การบันทึกข่าวสาร

๓) พยายามจับความให้ละเอียด ปล่อยให้ผู้โทรศัพท์พูดไปเรื่อยๆ อย่าขัดจังหวะ

๔) ในระหว่างการพูดสนทนาให้พยายามซักถามรวบรวมข้อมูลให้ได้มากที่สุด เช่น วางระเบิดไว้ที่ไหน - ระเบิดเวลาใด - ทำไม่ต้องวางระเบิด - วางระเบิดไว้เมื่อใดและวางไว้ด้วยวิธีอะไร - วัตถุประสงค์ชุกช่อนในภาชนะใด

๕) พยายามรวบรวมข้อมูลเกี่ยวกับผู้โทรศัพท์ขู่มากที่สุด - วัน เวลาที่โทรศัพท์ - เพศ อายุ ประมาณ - สภาพจิตใจระหว่างสนทนา - สังเกตสำเนียง ภาษาที่ใช้พูด - เสียงต่างๆ ที่เข้ามาระหว่างสนทนา - พยายามชวนคุยให้มากที่สุดเท่าที่จะทำได้ เพื่อรวบรวมข้อมูลของการขู่

๖) การติดตั้งโทรศัพท์ ชนิดแสดงสายเรียกเข้า

๗) ถ้าเป็นไปได้พ่วงโทรศัพท์เครื่องอื่น เพื่อให้มีผู้ร่วมฟังด้วยหรือเปิดเสียง บันทึกเสียงถ้ามีเตรียมไว้

๘) แจ้งให้ผู้มีหน้าที่รับผิดชอบหรือเจ้าหน้าที่ตำรวจทราบทันที(รายละเอียดในข้อ ๕.๓)

**แนวทางปฏิบัติเมื่อพบวัตถุต้องสงสัยว่าเป็นวัตถุระเบิด**

หากพบวัตถุต้องสงสัยว่าเป็นวัตถุระเบิด ให้ปฏิบัติดังนี้

๑) อย่าแตะต้องและห้ามมิให้ผู้ใดเข้าไปใกล้วัตถุต้องสงสัย

๒) กั้นบริเวณวัตถุต้องสงสัยนั้นไว้

๓) นายกรัฐมนตรีมาวางครอบวัตถุต้องสงสัยโดยวาง ๓-๔ ชั้น

๔) แจ้งเจ้าหน้าที่ตำรวจโดยเร็วที่สุดและคอยพบเพื่อชี้แจงรายละเอียด

๕) เคลื่อนย้ายบุคคลออกจากพื้นที่ที่วัตถุต้องสงสัยตั้งอยู่ให้ถือว่าพื้นที่นั้นอันตรายโดยเร็วและพยายาม กั้นมิให้ผู้อื่นเข้าไปในเขตอันตราย ระยะปลอดภัย ๑๐๐ เมตร ขึ้นไป

๖) ปิดไฟฟ้า ท่อแก๊ส ท่อเชื้อเพลิง ในเขตพื้นที่อันตราย

๗) ถ้ามีกระสอบทราย ให้วางไว้โดยรอบและให้สูงเกิน ๑ เท่าของความสูงของระเบิดแต่อย่าใช้กระสอบทราย ทับระเบิดเพราะจะทำให้แรงระเบิดสูงขึ้น

๘) ถ้ามีเวลาเพียงพออาจเคลื่อนย้ายวัตถุติดไฟและวัตถุเล็กๆอื่นๆ ออกจากบริเวณใกล้เคียง แต่ต้องพิจารณาให้รอบคอบถึงเชือกถวด หรือสิ่งอื่นใดที่มีลักษณะโยงไปสู่วัตถุระเบิด หากพบลักษณะเช่นนี้อย่าดึงหรือแตะต้องเด็ดขาด

๙) อย่าแตะต้องหรือกู่ระเบิดเป็นอันขาดต้องรอให้เจ้าหน้าที่ผู้ชำนาญด้านวัตถุระเบิดเป็นผู้เก็บกู้

## ภัยสังคม แผนปฏิบัติการในภาวะฉุกเฉิน เพื่อรองรับภัยพิบัติแผ่นดินไหว

### นิยาม

ภัยพิบัติที่เกิดจากแผ่นดินไหว รวมถึงอาคารถล่มด้วย ถือว่าเป็นภัยเงียบที่เริ่มเป็นสิ่งใกล้ตัวขึ้นเรื่อยๆ เนื่องจากเป็นภัยพิบัติที่ไม่สามารถแจ้งเตือนล่วงหน้าได้ และหากมีแผ่นดินไหวที่มีขนาดความรุนแรงสูงมาก ก็จะทำให้เกิดอันตรายต่อชีวิตและทรัพย์สินมากตามไปด้วย ดังนั้น จึงมีความจำเป็นอย่างยิ่งที่บุคลากรจะต้องเตรียมความพร้อมรองรับสถานการณ์ฉุกเฉินดังกล่าว ซึ่งเมื่อวันที่ ๒๘ เดือนมีนาคม ๒๕๖๘ เหตุแผ่นดินไหว ขนาด ๘.๒ ความลึก ๑๐ กิโลเมตร มีศูนย์กลางอยู่ในประเทศเมียนมาทางทิศตะวันตกเฉียงเหนือของ อ.ปางมะผ้า จ.แม่ฮ่องสอน ประมาณ ๓๒๖ กม. แรงสะเทือนถึงประเทศไทยหลายพื้นที่รวม ๖๓ จังหวัด มีพื้นที่ได้รับความเสียหายจำนวน ๑๘ จังหวัด รวมถึงในเขตพื้นที่กรุงเทพมหานคร และเกิดอาฟเตอร์ช็อกตามมาอีกหลายครั้ง จนสร้างความวิตกกังวลให้หลายๆคน วันนี้ขอขอบคุณโซเชียลตั้งแต่เกิดเหตุ ความโกลาหล

### วัตถุประสงค์

๑. เพื่อลดอัตราความเสี่ยงต่อการเกิดเหตุแผ่นดินไหวและลดความเสียหายจากภัยพิบัติ
๒. เพื่อให้มีความพร้อมในการรองรับหรือการปฏิบัติงานในภาวะฉุกเฉิน หากเกิดภัยพิบัติแผ่นดินไหว รวมถึงการซ่อมแซมความเสียหายให้กลับคืนสภาพเดิมโดยเร็ว
๓. เพื่อให้บุคลากรของสำนักงานเขตพื้นที่การศึกษา มีความรู้ มีความเข้าใจ และสามารถปฏิบัติตามแผนปฏิบัติการในภาวะฉุกเฉินได้อย่างเป็นรูปธรรมและเป็นระบบ
๔. เพื่อสร้างความมั่นใจในเรื่องความปลอดภัยจากเหตุอัคคีภัยและแผ่นดินไหวให้แก่บุคลากรและผู้มาติดต่อราชการ

### คำจำกัดความ (Definition)

ภัยพิบัติ หมายถึง เหตุการณ์รุนแรงที่ส่งผลกระทบต่อผู้คนและทรัพย์สิน สร้างความเสียหายอย่างมากต่อชีวิตและทรัพย์สิน. ภัยพิบัติสามารถเกิดขึ้นได้ทั้งจากธรรมชาติ (เช่น แผ่นดินไหว, พายุ, อุทกภัย) หรือจากฝีมือมนุษย์ (เช่น อุบัติเหตุทางอุตสาหกรรม, การระเบิด)

ผู้อำนวยการภาวะฉุกเฉิน (Emergency Director) หมายถึง บุคคลที่ได้รับการแต่งตั้งให้เป็นผู้รับผิดชอบสูงสุดในการจัดการและควบคุมสถานการณ์ฉุกเฉิน. ผู้อำนวยการภาวะฉุกเฉินมีหน้าที่ในการวางแผน จัดทำนโยบาย และกำกับดูแลการดำเนินงานของแผนฉุกเฉิน. นอกจากนี้ ยังมีหน้าที่ในการติดตามสถานการณ์ ประเมินความเสี่ยง สั่งการและประสานงานกับหน่วยงานต่างๆ ที่เกี่ยวข้อง

ผู้นำทาง หมายถึง ผู้มีหน้าที่รับผิดชอบในการพาบุคลากรและผู้ให้บริการออกจากอาคาร เพื่อพาไปยังจุดรวมพลที่กำหนดไว้ โดยสำนักงานเขตพื้นที่การศึกษา มอบหมายให้ทีมอพยพ เคลื่อนย้าย และค้นหาเป็นผู้รับผิดชอบหลักและทีมปฐมพยาบาลเป็นผู้ช่วยในการนำทางช่วงแรกของเหตุการณ์

แผ่นดินไหว หมายถึง การสั่นสะเทือนของพื้นดินที่เกิดขึ้นจากการปลดปล่อยพลังงานอย่างรวดเร็วจากการเคลื่อนตัวของแผ่นเปลือกโลก. พลังงานที่ปลดปล่อยออกมานี้จะเดินทางผ่านเปลือกโลกในรูปของคลื่นแผ่นดินไหว

จุดรวมพล หมายถึง พื้นที่หรือสถานที่ที่กำหนดไว้ล่วงหน้า เพื่อให้ผู้ที่อพยพหนีเหตุการณ์ฉุกเฉิน เช่น ไฟไหม้ หรือเหตุการณ์อื่นๆ มารวมตัวกัน. จุดรวมพลมีไว้เพื่อตรวจสอบจำนวนคน, ช่วยในการช่วยเหลือ, และอำนวยความสะดวกในการจัดการเหตุการณ์ฉุกเฉิน

## สาเหตุแผ่นดินไหวโดยสรุป

### แผ่นดินไหวในประเทศไทยเกิดขึ้นได้จาก

๑. แผ่นดินไหวขนาดใหญ่ที่มีแหล่งกำเนิดจากภายนอกประเทศส่งแรงสั่นสะเทือนมายังประเทศไทย โดยมีแหล่งกำเนิดจากตอนใต้ของสาธารณรัฐประชาชนจีน พม่า สาธารณรัฐประชาธิปไตยประชาชนลาว ทะเลอันดามัน ตอนเหนือของเกาะสุมาตรา ส่วนมากบริเวณที่รู้สึกสั่นไหวได้แก่ บริเวณภาคเหนือ ภาคใต้ ภาคตะวันตก ภาคตะวันออกเฉียงเหนือ และกรุงเทพมหานคร

๒. แผ่นดินไหวเกิดจากแนวรอยเลื่อนที่ยังสามารถเคลื่อนตัวซึ่งอยู่บริเวณภาคเหนือและภาคตะวันตกของประเทศไทย เช่น รอยเลื่อนเชียงแสน รอยเลื่อนแม่ทา รอยเลื่อนแพะ รอยเลื่อนเถิน รอยเลื่อนเมยอุทัยธานี รอยเลื่อนศรีสวัสดิ์ รอยเลื่อนเจดีย์สามองค์ รอยเลื่อนคลองมะรุ่ย เป็นต้น

### ภัยจากแผ่นดินไหวมีอะไรบ้างและส่งผลกระทบต่ออย่างไร

ภัยแผ่นดินไหวที่เกิดขึ้นมีทั้งทางตรงและทางอ้อม เช่น พื้นดินแยก ภูเขาไฟระเบิด อาคารสิ่งก่อสร้างพังทลายเนื่องจากแรงสั่นไหว ไฟไหม้ ก๊าซรั่ว คลื่นซุนามิ แผ่นดินถล่ม เส้นทางคมนาคมเสียหาย เกิดโรคระบาด ปัญหาด้านสุขภาพจิตของผู้ประสบภัย ความสูญเสียในชีวิตและทรัพย์สิน เกิดความสูญเสียทางเศรษฐกิจ เช่น การสื่อสารโทรคมนาคมขาดช่วง เครื่องคอมพิวเตอร์หยุดหรือขัดข้อง การคมนาคมทางบก ทางอากาศชะงัก ประชาชนตื่นตระหนก มีผลต่อการลงทุนและการประกันภัย เป็นต้น

### บริเวณใดในประเทศไทยที่มีความเสี่ยงต่อแผ่นดินไหวสูงกว่าบริเวณอื่น

บริเวณที่มีความเสี่ยงต่อภัยแผ่นดินไหวสูงในประเทศไทยได้แก่

๑. บริเวณที่อยู่ใกล้แหล่งกำเนิดแผ่นดินไหว ตามแนวรอยเลื่อนทั้งภายในและภายนอกประเทศ ส่วนใหญ่อยู่บริเวณ ภาคเหนือและตะวันตก ของประเทศไทย

๒. บริเวณที่เคยมีประวัติหรือสถิติแผ่นดินไหวในอดีตและมีความเสียหายเกิดขึ้น จากนั้นเว้นช่วงการเกิดแผ่นดินไหว เป็นระยะเวลาานาน ๆ บริเวณนั้นจะมีโอกาสการเกิดแผ่นดินไหว ที่มีขนาดใกล้เคียงกับสถิติเดิมได้อีก

๓. บริเวณที่เป็นดินอ่อนซึ่งสามารถขยายการสั่นสะเทือนได้ดี เช่น บริเวณที่มีดินเหนียวอยู่ใต้พื้นดินเป็นชั้นหนา เช่น บริเวณที่ลุ่ม หรืออยู่ใกล้ปากแม่น้ำ เป็นต้น

### องค์ประกอบอะไรบ้างที่ทำให้ความเสี่ยงและอันตรายจากแผ่นดินไหวเพิ่มมากขึ้น?

มีองค์ประกอบหลายประการที่ทำให้บางบริเวณมีความเสี่ยงภัยแผ่นดินไหวหรืออาจได้รับความเสียหายมากกว่าบริเวณอื่น ได้แก่

๑. บริเวณที่อยู่ใกล้แหล่งกำเนิดแผ่นดินไหวที่มีขนาดใหญ่

๒. บริเวณที่เป็นชุมชนหนาแน่น อยู่ใกล้แหล่งกำเนิดแผ่นดินไหวซึ่งมีศักยภาพพอเพียงที่จะทำให้เกิดความเสียหาย เช่น รอยเลื่อนขนาดใหญ่ ซึ่งเคยมีประวัติการเกิดแผ่นดินไหว

๓. ช่วงเวลาที่เกิดแผ่นดินไหว หากเป็นช่วงที่เหมาะสม บางครั้งในบริเวณหนึ่งแผ่นดินไหว เกิดในเวลากลางวันจะทำความเสียหายมาก แต่บางบริเวณแผ่นดินไหวที่เกิดในเวลากลางคืนอาจทำความเสียหายมากกว่าขึ้นอยู่กับการทำงานหรือการอยู่อาศัย ของมนุษย์ในช่วงเวลานั้นๆ

๔. มีการวางแผน และประชาชนมีความรอบรู้ในเรื่องมาตรการป้องกันและบรรเทาภัย แผ่นดินไหวของบริเวณ ที่ได้รับผลกระทบจากแผ่นดินไหว หากมีแผนที่ดี อาคาร สิ่งก่อสร้าง สร้างได้แข็งแรงมีมาตรฐาน โดยมี

ความแข็งแรงสามารถ ป้องกันได้ตามค่าอัตราเสี่ยงภัยแผ่นดินไหวที่เหมาะสม ตลอดจนรูปร่างที่ดีของสิ่งก่อสร้าง จะสามารถบรรเทาภัยแผ่นดินไหวที่เกิดขึ้น ลดความสูญเสียในชีวิต และทรัพย์สินของชุมชนนั้นได้เป็นอย่างดี

๕. ตำแหน่งที่ได้รับผลกระทบจากการสั่นสะเทือน มีสภาพทางธรณีวิทยาเป็นเช่นไร บริเวณที่เป็นหินแข็ง ย่อมมีการดูดซับพลังงาน ความสั่นสะเทือนได้ดีกว่าบริเวณที่เป็นดินอ่อนซึ่งมักจะขยายค่าความสั่นสะเทือนได้ดี ดังนั้นอาคารสิ่งก่อสร้างในบริเวณ ที่เป็นดินอ่อนจึงควรมีการพิจารณาในเรื่องการก่อสร้างที่เหมาะสมกับค่าแรง แผ่นดินไหวที่เกิดขึ้น

๖. ความยาวนานของการสั่นไหว ถ้ายังมีช่วงเวลามาก ความเสียหายจะเพิ่มขึ้นมาก

๗. ความลึกของแผ่นดินไหว แผ่นดินไหวที่เกิดลึกๆ จะสร้างความเสียหายได้น้อยกว่า แผ่นดินไหวตื้น

๘. ทิศทางการเคลื่อนตัวของรอยเลื่อน จะมีผลต่อสิ่งก่อสร้างที่อยู่ตรงหรือรับแรงในทิศทางของการเคลื่อนตัว

### เมื่อเกิดแผ่นดินไหวในประเทศไทย จะเกิดแผ่นดินไหวตามมา (After Shock) อีกหรือไม่

โดยปกติไม่ว่าจะเกิดแผ่นดินไหว ณ ที่ใด เมื่อเกิดแผ่นดินไหวขนาดในระดับ ปานกลาง ตั้งแต่ ๕.๐ ริกเตอร์ ขึ้นไป มักเกิดแผ่นดินไหวตามมาอีก แต่ขนาดของแผ่นดินไหวที่เกิดขึ้นมักจะลดลง เช่น เกิดแผ่นดินไหวขนาด ๖.๐ ริกเตอร์ ขนาด แผ่นดินไหวตามมาจะเป็นแผ่นดินไหว ขนาดโดยประมาณตั้งแต่ระดับ ๖ ริกเตอร์ ลงไป เป็นต้น

### ขนาด ริกเตอร์ มีความหมายอย่างไร

ริกเตอร์เป็นชื่อนักวิทยาศาสตร์ชาวอเมริกัน ซึ่งค้นคิดวิธีคำนวณขนาดแผ่นดินไหว เป็นคนแรก ดังนั้นเพื่อให้เป็นเกียรติจึงเรียกหน่วยของขนาดแผ่นดินไหว ว่า “ ริกเตอร์ ” ขนาดแผ่นดินไหว (Magnitude) เป็นปริมาณที่สัมพันธ์กับพลังงานแผ่นดินไหว คำนวณขนาดได้จากความสูงของคลื่นแผ่นดินไหว ที่ตรวจวัดได้ด้วยเครื่องมือตรวจแผ่นดินไหว เพื่อบ่งบอกขนาดของแผ่นดินไหว ณ ตำแหน่งที่เกิดหรือที่เรียกกันว่า “ ศูนย์กลางแผ่นดินไหว ” ขนาดแผ่นดินไหวในทางทฤษฎีไม่มีขีดจำกัด แต่ในความเป็นจริงยังไม่มีแผ่นดินไหวใดเกิดขึ้นเกินกว่า ๙.๐ ริกเตอร์

### ความรุนแรงแผ่นดินไหวคืออะไร?

ความรุนแรงแผ่นดินไหว คือ อันดับความรุนแรงของแผ่นดินไหว วัดโดยใช้ความรู้สึกของการสั่นสะเทือนกับความเสียหายที่เกิดขึ้นจากแผ่นดินไหว เป็นสิ่งกำหนดอันดับความรุนแรง โดยมีตารางบรรยายเปรียบเทียบเรียงลำดับจากความรู้สึก ความเสียหายจากน้อยไปมาก รวมถึงสภาพทางธรณีวิทยาที่เปลี่ยนแปลง ในกรณีของประเทศไทยใช้มาตราเมอร์แคลลีซึ่งแบ่งออกเป็น ๑๒ อันดับ

### เขื่อนที่สร้างในบริเวณแผ่นดินไหว โดยเฉพาะภาคตะวันตกของประเทศจะเป็นอันตรายหรือไม่?

การไฟฟ้าฝ่ายผลิตให้คำรับรองว่าเขื่อน ที่สร้างขึ้นได้คำนึงถึงเรื่องแผ่นดินไหวในการออกแบบโครงสร้างแล้วและสามารถต้านทานแรงแผ่นดินไหวได้ถึงขนาด ๗.๐ ริกเตอร์ โดยทั่วไปจากสถิติแผ่นดินไหวในประเทศไทยซึ่งสามารถตรวจพบในปัจจุบันมีขนาดไม่เกิน ๖.๐ ริกเตอร์

### ประชาชนควรปฏิบัติตนอย่างไรเมื่อเกิดแผ่นดินไหว?

เมื่อเกิดแผ่นดินไหว ให้อยู่อย่างสงบ มีสติ คิดหาหนทางที่ปลอดภัย หมอบอยู่บริเวณที่สามารถป้องกันสิ่งของหล่นใส่ เช่น บริเวณใต้โต๊ะ ใต้เตียง หลีกเสี่ยงให้ห่างจากหน้าต่าง หากอยู่นอกอาคารให้อยู่ในที่โล่ง ให้ออกห่างจากสิ่งห้อยแขวนต่างๆ ปฏิบัติตามมาตรการป้องกันตนเองจากภัยแผ่นดินไหว เป็นต้น

ข้อมูลแผ่นดินไหวในอดีตของประเทศไทยเป็นอย่างไร? โดยเฉลี่ยแผ่นดินไหวในประเทศไทยเกิดขึ้นปีละกี่ครั้ง และทำไมดูเหมือนว่าปัจจุบันมีแผ่นดินไหวเพิ่มขึ้น?

ข้อมูลแผ่นดินไหวในอดีตส่วนใหญ่ บ่งบอกถึงความรุนแรงแผ่นดินไหว ได้รับการบันทึกอยู่ในเอกสารทางประวัติศาสตร์ เช่น ปฐม พงศาวดาร ศิลาจารึก เป็นต้น มีแผ่นดินไหวรู้สึกได้โดยทั่วไป ส่วนใหญ่มีตำแหน่งบริเวณภาคเหนือ และภาคตะวันตกของประเทศ ข้อมูลแผ่นดินไหวต่างๆ สามารถค้นจากการบันทึกเหล่านี้ พบว่าเกิดเหตุการณ์แผ่นดินไหวรู้สึกได้ในประเทศไทยเกิดขึ้น ตั้งแต่ ๖๒๔ ปี ก่อนคริสตศักราช บางครั้งเหตุการณ์รุนแรงจนทำให้เมืองล่ม เช่น เหตุการณ์เมื่อ ปี พ.ศ. ๑๐๐๓ มีการบันทึกว่าเมืองโยนคนครล่ม เนื่องจากการสั่นสะเทือน ส่วนใหญ่เหตุการณ์ได้บันทึกถึงความรู้สึกสั่นไหว ความเสียหาย และความตื่นตระหนก ของผู้คน ปัจจุบันพบว่าแผ่นดินไหวรู้สึกได้ในประเทศไทยเกิดขึ้นปีละ ๖-๘ ครั้ง โดยเป็นแผ่นดินไหวขนาดเล็กถึงปานกลาง มีตำแหน่งศูนย์กลางทั้งภายในประเทศและนอกประเทศส่วนสาเหตุที่ดูเหมือนว่า ความถี่ของการเกิดแผ่นดินไหวเพิ่มขึ้นนั้นแท้ที่จริงแผ่นดินไหวเกิดขึ้นเป็นปกติเช่นนี้ตั้งแต่อดีต แต่เนื่องจากการสื่อสารในอดีตไม่รวดเร็ว จึงทำให้การรับรู้เรื่องความสั่นสะเทือนไม่แพร่หลาย ต่างจากปัจจุบันที่การสื่อสารรวดเร็ว เมื่อเกิดแผ่นดินไหวแม้ว่าอยู่ห่างไกลอีกมุมหนึ่งของโลก ก็สามารถทราบข่าวได้ทันที อีกทั้งความเจริญทำให้เกิดชุมชนขยายตัวล้าเข้าไป อยู่ใกล้บริเวณแหล่งกำเนิดแผ่นดินไหว ชุมชนรับรู้ถึงแรงสั่นสะเทือนได้ง่ายขึ้น จึงทำให้ดูเหมือนว่าแผ่นดินไหวเกิดขึ้นบ่อยครั้งกว่าในอดีต

### กรมอุตุนิยมวิทยา บริการข้อมูลแผ่นดินไหวและด้านวิชาการแผ่นดินไหวประเภทใด ?

กรมอุตุนิยมวิทยาให้บริการข้อมูลด้านการตรวจวัด ตำแหน่งศูนย์กลางแผ่นดินไหวทั้งในและต่างประเทศ เวลาเกิด ขนาด สถิติแผ่นดินไหวที่เคยเกิดขึ้นในอดีตและปัจจุบัน ความรู้ วิชาการด้านแผ่นดินไหวและวิศวกรรมแผ่นดินไหวแผ่นดินไหว การดำเนินงานของคณะกรรมการแผ่นดินไหวแห่งชาติ ความร่วมมือด้านการแลกเปลี่ยนข้อมูลระหว่างประเทศ ความร่วมมือด้านแผ่นดินไหว และวิศวกรรมแผ่นดินไหวระหว่างประเทศไทยกับสาธารณรัฐ ประชาชนจีน ญี่ปุ่น สหรัฐอเมริกา อังกฤษ อาเซียน เป็นต้น

### เครื่องมือตรวจแผ่นดินไหวทำงานอย่างไร รัศมีการตรวจวัดเท่าใด

เครื่องมือตรวจแผ่นดินไหว เรียกว่า Seismograph มีหลักทำงานอย่างง่าย ๆ คือ เครื่องมือจะประกอบด้วย เครื่องรับความสั่นสะเทือน แปลงสัญญาณความสั่นสะเทือนเป็นสัญญาณไฟฟ้า จากนั้นถูกขยายด้วยระบบขยายสัญญาณ และแปลงกลับมาเป็นการสั่นไหว ของปากกาที่บันทึกบนแผ่นกระดาษ ตลอดเวลา ๒๔ ชั่วโมง โดยมีสัญญาณเวลาปรากฏบนกระดาษบันทึกอย่างสม่ำเสมอทุกนาที ทำให้ทราบว่าคลื่นแผ่นดินไหว ที่เดินทางมาถึงสถานีเมื่อไร รัศมีการตรวจวัดคลื่นแผ่นดินไหว ของกรมอุตุนิยมวิทยาสามารถ ตรวจคลื่นแผ่นดินไหวได้ทั่วโลก แต่ส่วนใหญ่การคำนวณตำแหน่ง เวลาเกิด ขนาดแผ่นดินไหว กรมอุตุนิยมวิทยาจะคำนวณเฉพาะคลื่นแผ่นดินไหว ใกล้ซึ่งอยู่ห่างจากสถานีไม่เกิน ๑,๐๐๐ กิโลเมตร

### เครือข่ายสถานีตรวจแผ่นดินไหวกรมอุตุนิยมวิทยามีที่แห่งที่ไหนบ้าง

ปัจจุบันกรมอุตุนิยมวิทยามีสถานีตรวจแผ่นดินไหวอยู่ ๒ ระบบ ได้แก่

๑. ระบบ Analog ได้แก่ ที่ จังหวัด เชียงราย น่าน ตาก นครสวรรค์ เขื่อนเขาแหลม กาญจนบุรี เลย อุบลราชธานี ขอนแก่น ประจวบคีรีขันธ์ ภูเก็ต สงขลา และจันทบุรี
๒. ระบบ Digital ได้แก่ ที่ จังหวัด เชียงใหม่ เชียงราย ตาก แม่ฮ่องสอน แพร่ เลย ขอนแก่น นครราชสีมา กาญจนบุรี ประจวบคีรีขันธ์ สุราษฎร์ธานี และสงขลา

### หน่วยงานใดที่มีความรับผิดชอบหรือมีความเกี่ยวข้องของเรื่องแผ่นดินไหวในประเทศไทย

สำหรับการวางนโยบายในระดับประเทศ มีคณะกรรมการแผ่นดินไหวแห่งชาติ ซึ่งประกอบด้วยหลายหน่วยงาน และผู้เชี่ยวชาญด้านแผ่นดินไหว วิศวกร รวมทั้งหน่วยงานที่อยู่ในภาครัฐและเอกชน ทำหน้าที่ดำเนินกิจกรรมด้านแผ่นดินไหวของประเทศทางด้านวิชาการ โดยจัดตั้งโครงการ แผนงานต่าง ๆ เพื่อการป้องกัน และ

บรรเทาภัยแผ่นดินไหวของชาติ เป็นประธานกรรมการ อธิบดีกรมอุตุนิยมวิทยาเป็น รองประธานฯ กองพยากรณ์อากาศเป็นฝ่ายเลขานุการฯนอกจากนั้นมีหลายหน่วยงานที่ดำเนินการตรวจวัดแผ่นดินไหว ได้แก่ กรมอุตุนิยมวิทยา ซึ่งมีเครือข่ายสถานีตรวจแผ่นดินไหวอยู่ทั่วประเทศ การไฟฟ้าฝ่ายผลิตแห่งประเทศไทย จัดตั้งเครือข่ายบริเวณเขื่อน ต่างๆ กรมอุทกศาสตร์ กองทัพเรือ ติดตั้งเครือข่าย แบบ ARRAY ที่จังหวัดเชียงใหม่ และกรมชลประทาน ติดตั้งเครือข่ายเล็กๆ บริเวณจังหวัดแพร่

### วิธีปฏิบัติและป้องกันตนเอง

๑. อย่าตื่นตกใจ พยายามควบคุมสติอยู่อย่างสงบ ถ้าท่านอยู่ในบ้านก็ให้อยู่ในบ้าน ถ้าท่านอยู่นอกบ้านก็ให้อยู่นอกบ้าน เพราะส่วนใหญ่ได้รับบาดเจ็บเพราะวิ่งเข้าออกจากบ้าน
๒. ถ้าอยู่ในบ้านให้ยืนหรือหมอบอยู่ในส่วนของบ้านที่มีโครงสร้างแข็งแรง ที่สามารถรับน้ำหนักได้มากและระเบียบและหน้าต่าง
๓. หากอยู่ในอาคารสูง ควรตั้งสติให้มั่น และรีบออกจากอาคารโดยเร็ว หนีให้ห่างจากสิ่งที่จะล้มทับได้
๔. ถ้าอยู่ในที่โล่งแจ้ง ให้อยู่ห่างจากเสาไฟฟ้าและสิ่งห้อยแขวนต่าง ๆ ที่ปลอดภัยภายนอก คือ ที่โล่งแจ้ง
๕. อย่าใช้เทียน ไม้ขีดไฟ หรือสิ่งที่ทำให้เกิดเปลวหรือประกายไฟ เพราะอาจมีแก๊สรั่วอยู่บริเวณนั้น
๖. ถ้าท่านกำลังขับรถให้หยุดรถและอยู่ภายในรถ จนกระทั่งการสั่นสะเทือนจะหยุด
๗. ห้ามใช้ลิฟท์โดยเด็ดขาดขณะเกิดแผ่นดินไหว
๘. หากอยู่ชายหาดให้อยู่ห่างจากชายฝั่ง เพราะอาจเกิดคลื่นขนาดใหญ่ซัดเข้าหาฝั่ง

### หลังเกิดแผ่นดินไหว

๑. ควรตรวจตัวเองและคนข้างเคียงว่าได้รับบาดเจ็บหรือไม่ ให้ทำการปฐมพยาบาลขั้นต้นก่อน
๒. ควรรีบออกจากอาคารที่เสียหายทันที เพราะหากเกิดแผ่นดินไหวตามอาคารอาจพังทลายได้
๓. ใส่รองเท้าหุ้มส้นเสมอ เพราะอาจมีเศษแก้ว หรือวัสดุแหลมคมอื่น ๆ และสิ่งหักพังวาง
๔. ตรวจสอบไฟ ท่อน้ำ ท่อแก๊ส ถ้าแก๊สรั่วให้ปิดวาล์วถึงแก๊ส ยกสะพานไฟ อย่างจุดไม้ขีดไฟหรือก่อไฟ จนกว่าจะแน่ใจว่าไม่มีแก๊สรั่ว
๕. ตรวจสอบว่าแก๊สรั่ว ด้วยการดมกลิ่นเท่านั้น ถ้าได้กลิ่นให้เปิดประตูหน้าต่างทุกบาน
๖. ให้ออกจากบริเวณที่สายไฟขาด และวัสดุสายไฟพาดถึง
๗. เปิดวิทยุฟังคำแนะนำฉุกเฉิน อย่าใช้โทรศัพท์ นอกจากจำเป็นจริง ๆ
๘. สำรองดูความเสียหายของท่อส้วม และท่อน้ำทิ้งก่อนใช้
๙. อย่าเป็นไทยมุงหรือเข้าไปในเขตที่มีความเสียหายสูง หรืออาคารพัง
๑๐. อย่าแพร่ข่าวลือ

### จุดรวมพลกรณีเกิดแผ่นดินไหว

เมื่อเกิดเหตุการณ์แผ่นดินไหว ทุกคนต้องปฏิบัติตาม “โครงสร้างที่มปฏิบัติการณ์และหน้าที่ความรับผิดชอบ และขั้นตอนการปฏิบัติขณะเกิดแผ่นดินไหว” ที่กำหนดไว้ โดยทีมอพยพ เคลื่อนย้าย และค้นหา จะต้องนำบุคคลที่อยู่ในอาคารออกไปรวมกัน ณ จุดรวมพล ได้แก่ บริเวณลานจอดรถมอเตอร์ไซด์ด้านหน้าสำนักงานเขตพื้นที่ เพื่อตรวจสอบจำนวน/รายชื่อ เพราะอาจจะมีบุคคลที่ติดค้างอยู่ในอาคารที่ต้องเข้าไปค้นหาและช่วยเหลือต่อไป แผนผังจุดรวมพลของสำนักงานเขตพื้นที่การศึกษา กรณีเกิดแผ่นดินไหว

## แผนผังจุดรวมพลของสำนักงานเขตพื้นที่การศึกษามัธยมศึกษาขนาดกลางกรณีเกิดแผ่นดินไหว



### ขั้นตอนการปฏิบัติงานตามแผนปฏิบัติการในสภาวะฉุกเฉิน กรณีเกิดแผ่นดินไหว

เพื่อให้สามารถดำเนินการป้องกันและแก้ไขปัญหาที่เกิดจากแผ่นดินไหว รวมถึงอาคารถล่มได้อย่างรวดเร็ว และมีประสิทธิภาพ สำนักงานเขตพื้นที่การศึกษาจึงได้กำหนดขั้นตอนการปฏิบัติในระยะก่อนเกิดแผ่นดินไหว ขณะเกิดแผ่นดินไหว และภายหลังแผ่นดินไหว เพื่อให้บุคลากรถือปฏิบัติและสามารถดำเนินการได้อย่างเป็นรูปธรรม มีรายละเอียด ดังนี้

#### ขั้นตอนการปฏิบัติก่อนเกิดแผ่นดินไหว

เป็นการดำเนินการเพื่อจัดเตรียมความพร้อม ลดผลกระทบความเสียหาย และแก้ไขปัญหาอุปสรรคไว้ล่วงหน้าก่อนที่แผ่นดินไหวและอาคารถล่มจะเกิดขึ้น ได้แก่

๑. การติดตามข้อมูลข่าวสารของกรมอุตุนิยมวิทยาหรือทางราชการจากวิทยุ โทรทัศน์และอินเทอร์เน็ต โดยให้เชื่อฟังคำเตือนอย่างเคร่งครัด

๒. สำรวจพื้นที่เสี่ยง โดยการตรวจสอบความปลอดภัยของอาคารและเครื่องใช้ภายในอาคาร เพื่อปรับปรุงแก้ไขให้มีความพร้อมรองรับแผ่นดินไหว หรือเพื่อลดสาเหตุที่อาจก่อให้เกิดอันตรายต่อชีวิตและทรัพย์สินขึ้นได้ เช่น การยึดอุปกรณ์ ตู้ ชั้นวางหนังสือติดกับฝาหรือเสาให้มั่นคงและไม่วางของหนักบนที่สูง เป็นต้น

๓. สำรวจพื้นที่ปลอดภัยที่อยู่ใกล้เคียงพื้นที่ทำงานของบุคลากรและพื้นที่รับผิตชอบ เพื่อจะได้ปฏิบัติตนได้อย่างถูกต้องและถูกวิธีเมื่อเกิดแผ่นดินไหว ขึ้น ณ จุดต่างๆ

๔. การฝึกอบรมให้ความรู้เกี่ยวกับเหตุการณ์แผ่นดินไหวและการปฐมพยาบาลเบื้องต้น รวมถึงการดับเพลิงที่เป็นผลสืบเนื่องจากแผ่นดินไหว เพื่อให้บุคลากรทุกคนมีความรู้พื้นฐานเรื่องดังกล่าวและสามารถเอาชีวิตรอดได้

๕. จัดทำแผนปฏิบัติการในภาวะฉุกเฉิน กรณีแผ่นดินไหว เพื่อให้สำนักงานเขตพื้นที่มีแนวทางการปฏิบัติที่ชัดเจนและสามารถปฏิบัติตามแผนได้อย่างเป็นรูปธรรม

๖. การฝึกซ้อมความพร้อมของบุคลากรตามแผนปฏิบัติการในภาวะฉุกเฉิน กรณีเกิดแผ่นดินไหวโดยเฉพาะวิธีปฏิบัติตนเมื่อเกิดแผ่นดินไหวและการอพยพไปยังจุดรวมพลที่ปลอดภัย อย่างน้อยปีละ ๑ ครั้ง

๘. ประชาสัมพันธ์และเผยแพร่ความรู้เกี่ยวกับแผ่นดินไหว เพื่อให้บุคลากรและผู้ให้บริการเกิดความตระหนักและความพร้อมในการรองรับสถานการณ์ที่อาจเกิดขึ้นได้ตลอดเวลา

### ขั้นตอนการปฏิบัติขณะเกิดแผ่นดินไหว

การดำเนินงานตามขั้นตอนการปฏิบัติขณะเกิดแผ่นดินไหว ควรพิจารณาการดำเนินงานให้มีความสอดคล้องกับสถานการณ์หรือเหตุการณ์จริงที่เกิดขึ้นในขณะนั้นเป็นสำคัญ ซึ่งส่วนใหญ่แบ่งออกเป็น ๒ เหตุการณ์หลักได้แก่

๑. เหตุการณ์ไม่รุนแรง คือ แผ่นดินไหวมีระดับความรุนแรงไม่มากนัก และไม่ได้สร้างความเสียหายต่อชีวิตและทรัพย์สิน หรือหากเกิดความเสียหายขึ้นมีเพียงเล็กน้อยเท่านั้น

๒. เหตุการณ์รุนแรง คือ แผ่นดินไหวมีระดับความรุนแรงที่สูงมากและได้สร้างความเสียหายต่อชีวิตและทรัพย์สินค่อนข้างมากด้วย หรือได้เกิดภาวะความเสี่ยงขึ้นกับบุคลากร โดยเฉพาะเข้าไปใช้อาคาร

โดยมีแผนการดำเนินงานตามขั้นตอนการปฏิบัติขณะเกิดแผ่นดินไหว ดังนี้

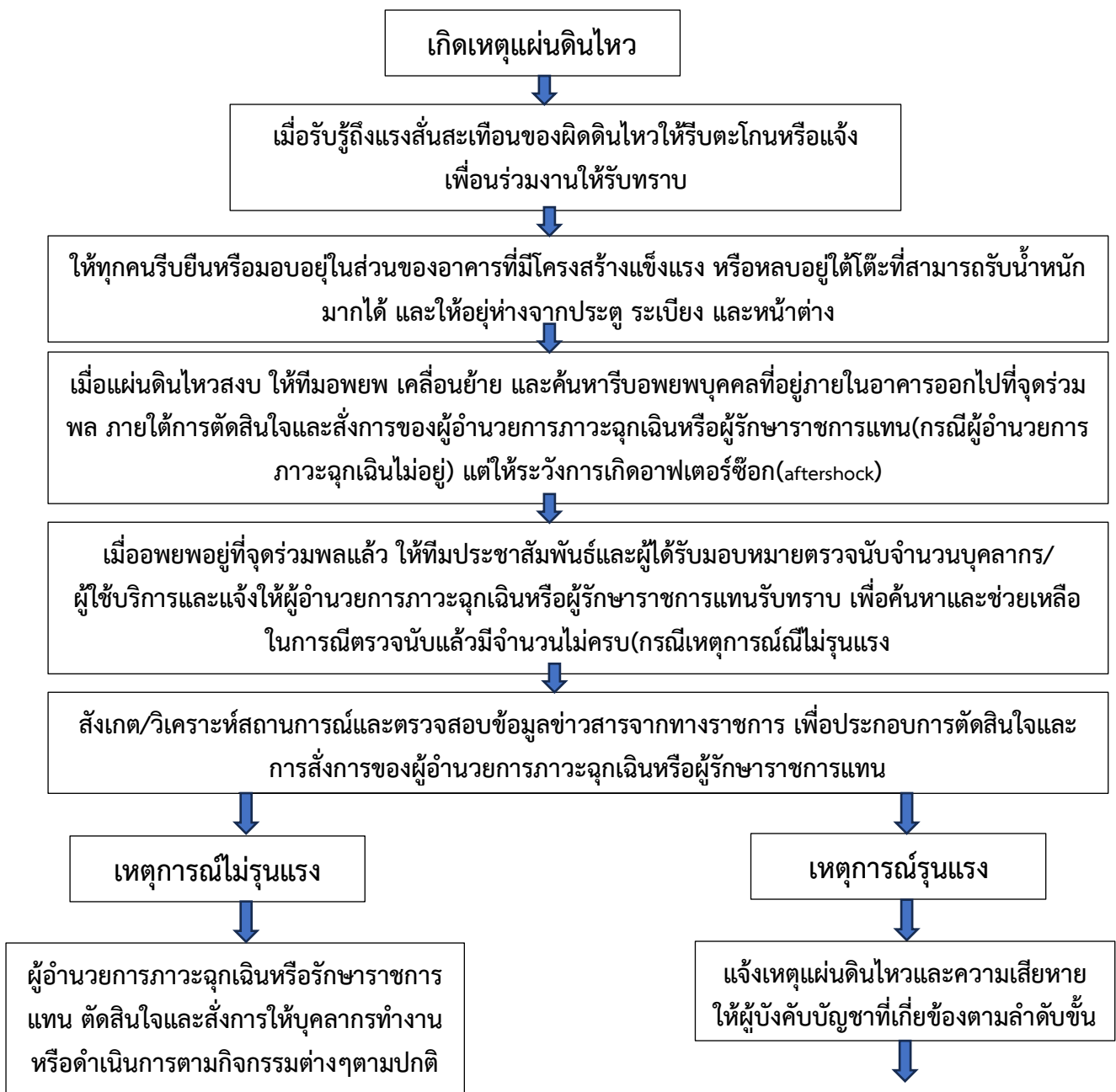



๔. หน่วยพิทักษ์ภัย ศูนย์ อปพร.จังหวัดนครราชสีมา โทร. ๐๗๓-๕๑๑๔๙๙๔
๕. สถานีตำรวจภูธรจังหวัดนครราชสีมา โทร. ๐๗๓-๕๓๐๔๗๕
๖. การไฟฟ้าส่วนภูมิภาค สาขาจังหวัดนครราชสีมา โทร. ๐๗๓ ๕๓๒ ๓๑๔ (Call Center : ๑๑๒๙)
๗. การประปาส่วนภูมิภาค สาขาจังหวัดนครราชสีมา โทร. ๐๗๓-๕๓๒๑๔๓
๘. สำนักงานป้องกันและบรรเทาสาธารณภัยจังหวัดนครราชสีมา หมายเลขโทรศัพท์ ๐๗๓-๕๓๒๑๓๔
๙. องค์การบริหารส่วนตำบลลำภู โทร ๐๗๓-๕๔๒๖๒๓

## ภัยสังคม

### แผนปฏิบัติการในภาวะฉุกเฉิน

#### แผนเผชิญเหตุรองรับสถานการณ์การแพร่ระบาดของโรคโควิด ๑๙

สถานการณ์การแพร่ระบาดของโรคติดเชื้อไวรัสโคโรนา ๒๐๑๙ (COVID -๑๙) ที่อาจจะเข้ามาแพร่ระบาดในสถานศึกษาในช่วงนี้ได้ ซึ่งทางสำนักงานคณะกรรมการการศึกษาขั้นพื้นฐาน (สพฐ.) ได้ติดตามสถานการณ์การแพร่ระบาดและเฝ้าระวังความปลอดภัยของนักเรียน ครู และบุคลากรทางการศึกษาอย่างใกล้ชิด โดยข้อมูลล่าสุด ณ วันที่ ๒๖ พฤษภาคม ๒๕๖๘ ของกรมควบคุมโรค กระทรวงสาธารณสุข ระบุว่า ตั้งแต่วันที่ ๑ มกราคม ๒๕๖๘ ถึงปัจจุบัน พบมีผู้ป่วยติดเชื้อโควิด-๑๙ สะสมรวม ๓๔๑,๒๒๑ คน เสียชีวิตรวม ๓๔ คน ซึ่งถึงแม้ กรมควบคุมโรคยืนยันว่าข้อมูลดังกล่าวอยู่ในระดับที่คาดการณ์ไว้ และโรคติดเชื้อโควิด-๑๙ ขณะนี้ถือเป็นโรคประจำถิ่นที่สามารถพบผู้ป่วยได้ตลอดทั้งปีและมีแนวโน้มพบมากขึ้นในช่วงฤดูฝน แต่ผู้บริหารสำนักงานเขตพื้นที่การศึกษา (สพท.) และสถานศึกษาในสังกัด สพฐ.ทั่วประเทศก็ต้องตระหนัก เฝ้าระวัง ป้องกันให้นักเรียน ครู และบุคลากรทางการศึกษาของเราปลอดภัยที่สุด

#### การป้องกันการแพร่ระบาดของโรคติดเชื้อโควิด-๑๙ แจ้ง สถานศึกษาในสังกัดดำเนินการ ดังนี้

๑. ประชาสัมพันธ์ให้ความรู้ เรื่อง การป้องกันการแพร่ระบาดให้แก่ นักเรียน ครูและบุคลากรทางการศึกษา ผู้ปกครอง รวมถึงผู้มาติดต่อราชการในสถานศึกษา
๒. เชิญชวนทุกคนที่เข้ามาในสถานศึกษาสวมหน้ากากอนามัย หมั่นล้างมือด้วยสบู่หรือเจลแอลกอฮอล์
๓. หมั่นดูแลรักษาความสะอาดพื้นที่และอุปกรณ์ที่นักเรียนใช้ร่วมกันอย่างสม่ำเสมอ
๔. หากมีอาการคล้ายเป็นหวัดให้สวมหน้ากากอนามัยเพื่อป้องกันการแพร่เชื้อ หรือ ตรวจพบโควิด-๑๙ ให้รีบพบแพทย์เพื่อเข้ารับการรักษา ลดความเสี่ยงและอาการรุนแรง
๕. ดำเนินการตามคู่มือ “การเฝ้าระวังติดตาม และแผนเผชิญเหตุรองรับการแพร่ระบาดของเชื้อไวรัสโคโรนา ๒๐๑๙ (COMD -๑๙) ในสถานศึกษา”
๖. ในกรณีสถานศึกษาที่มีสถานการณ์การแพร่ระบาดของโควิด-๑๙ ในระดับรุนแรง ให้พิจารณาปิดเรียน และจัดการเรียนในรูปแบบต่าง ๆ เช่น Online, On - Hand, On - Air หรือ On - Demand และ
๗. ติดตามข้อมูลข่าวสารสถานการณ์โรคติดต่อเชื้อไวรัสโคโรนา ๒๐๑๙ (COVID -๑๙) ผ่านช่องทางระบบ Digital Disease Surveillance (DDS) และสายด่วนกรมควบคุมโรค ๑๔๒๒

#### มาตรการป้องกัน

๑. รมรณรงค์สร้างองค์ความรู้ความเข้าใจด้านสุขภาพอนามัยแก่บุคลากรในสังกัด
๒. การจัดทำให้มีหน่วยให้บริการตรวจสุขภาพประจำปี แก่บุคลากรทางการศึกษาในสำนักงานฯ
๓. การจัดโครงการ/กิจกรรมภายในหน่วยงาน ด้านการดูแลสุขภาพ
๔. การรณรงค์ให้มีการสวมหน้ากากอนามัย ใช้เจลล้างมือ การเว้นระยะทางทางสังคม เครื่องวัดอุณหภูมิ
๕. การจัดตู้ยาสามัญพื้นฐาน ให้บริการแก่บุคลากรทางการศึกษา
๖. การทำความสะอาดพื้นที่สาธารณะอยู่เสมอ เช่น ห้องน้ำ ราวบันได มือจับประตู เป็นต้น
๗. การจัดทำมีถึงขยะ จำแนกตามขยะ ๔ ประเภท
๘. การจัดสถานที่ทำงานให้มีระบายอากาศได้สะดวก สะอาด แสงสว่างเหมาะสมกับการปฏิบัติงาน

## แนวทางการช่วยเหลือ

๑. หากพบว่ามีบุคลากรทางการศึกษา มีปัญหาด้านสุขภาพ ให้รีบนำส่งโรงพยาบาลโดยด่วน
๒. รายงานผู้บังคับบัญชาให้ทราบในทันที

## หน่วยงานที่เกี่ยวข้อง

๑. ศูนย์ฉุกเฉิน โทร. ๑๖๖๙
๒. โรงพยาบาลนราธิวาสราชนครินทร์ โทร. ๐๗๓-๕๑๐๙๙๗
๓. สำนักงานสาธารณสุขจังหวัดนราธิวาส โทร. ๐๗๓-๕๓๒๐๕๖
๔. หน่วยพิทักษ์ภัย ศูนย์ อปพร.จังหวัดนราธิวาส โทร. ๐๗๓-๕๑๑๔๙๔
๕. สำนักงานป้องกันและบรรเทาสาธารณภัยจังหวัดนราธิวาส หมายเลขโทรศัพท์ ๐๗๓-๕๓๒๑๓๔
๖. องค์การบริหารส่วนตำบลลำภู โทร ๐๗๓-๕๔๒๖๒๓



# สพฐ. ห่วงใย

สถานการณ์การแพร่ระบาดของโรคติดเชื้อไวรัสโคโรนา

## COVID-19

ในช่วงเปิดภาคเรียนที่ 1 ปีการศึกษา 2568



**เรียนรู้ มีความสุข**

#ฉลาดรู้ ฉลาดคิด ฉลาดทำ

## เน้นย้ำ..

แนวทางเพื่อระวังและป้องกันการแพร่ระบาดของโรคติดเชื้อไวรัสโคโรนา (COVID-19)

**1**

**ประชาสัมพันธ์ให้ความรู้**  
เรื่องการป้องกันการแพร่ระบาดของโรคติดเชื้อไวรัสโคโรนา (COVID-19) ให้แก่นักเรียน ครูและบุคลากรทางการศึกษา ผู้ปกครอง ผู้ติดต่อราชการได้ทราบ

**2**

เชิญชวนนักเรียน ครู และบุคลากรทางการศึกษา ผู้ปกครอง ผู้มาติดต่อราชการ ใส่หน้ากากอนามัย หมั่นล้างมือด้วยสบู่ หรือเจลแอลกอฮอล์

**3**

**หมั่นดูแลความสะอาด** ของพื้นที่ที่นักเรียน ใช้ร่วมกันอย่างสม่ำเสมอ

**4**

หากตรวจพบเชื้อ (COVID-19) ให้สวมหน้ากากเพื่อป้องกันการแพร่เชื้อ และรีบพบแพทย์

**5**

ดำเนินการป้องกันและควบคุมการแพร่ระบาดในสถานศึกษา โดยสอดคล้องตามคู่มือ “เฝ้าระวัง ติดตาม และแผนเผชิญเหตุรองรับการแพร่ระบาดของเชื้อไวรัสโคโรนา (COVID-19) ในสถานศึกษา”

**6**

ในกรณีที่มีสถานการณ์ระดับรุนแรงในสถานศึกษา ให้พิจารณาปิดเรียนและจัดการเรียนในรูปแบบต่าง ๆ เช่น Online, On-hand, On-air หรือ On-demand

**7**

ติดตามข้อมูลข่าวสาร สถานการณ์แพร่ระบาดของเชื้อไวรัสโคโรนา (COVID-19) ทางระบบ Digital Disease Surveillance (DDS) และสายด่วนกรมควบคุมโรค

**1422**

พ.ต.อ. พิณพูน ชิดชอบ  
รัฐมนตรีว่าการกระทรวงศึกษาธิการ

จ่าร้อยตรี อนุ วงษ์นิมิตตา  
ผู้อำนวยการกองศึกษานิเทศน์ฐาน



[www.obec.go.th](http://www.obec.go.th)  
สำนักงานคณะกรรมการการศึกษาขั้นพื้นฐาน

ทำดี ทำได้  
**#ทำกันดี**

**“จับมือไว้ แล้วไปด้วยกัน”**

### ผังโครงสร้างและบุคลากรเหตุการณ์

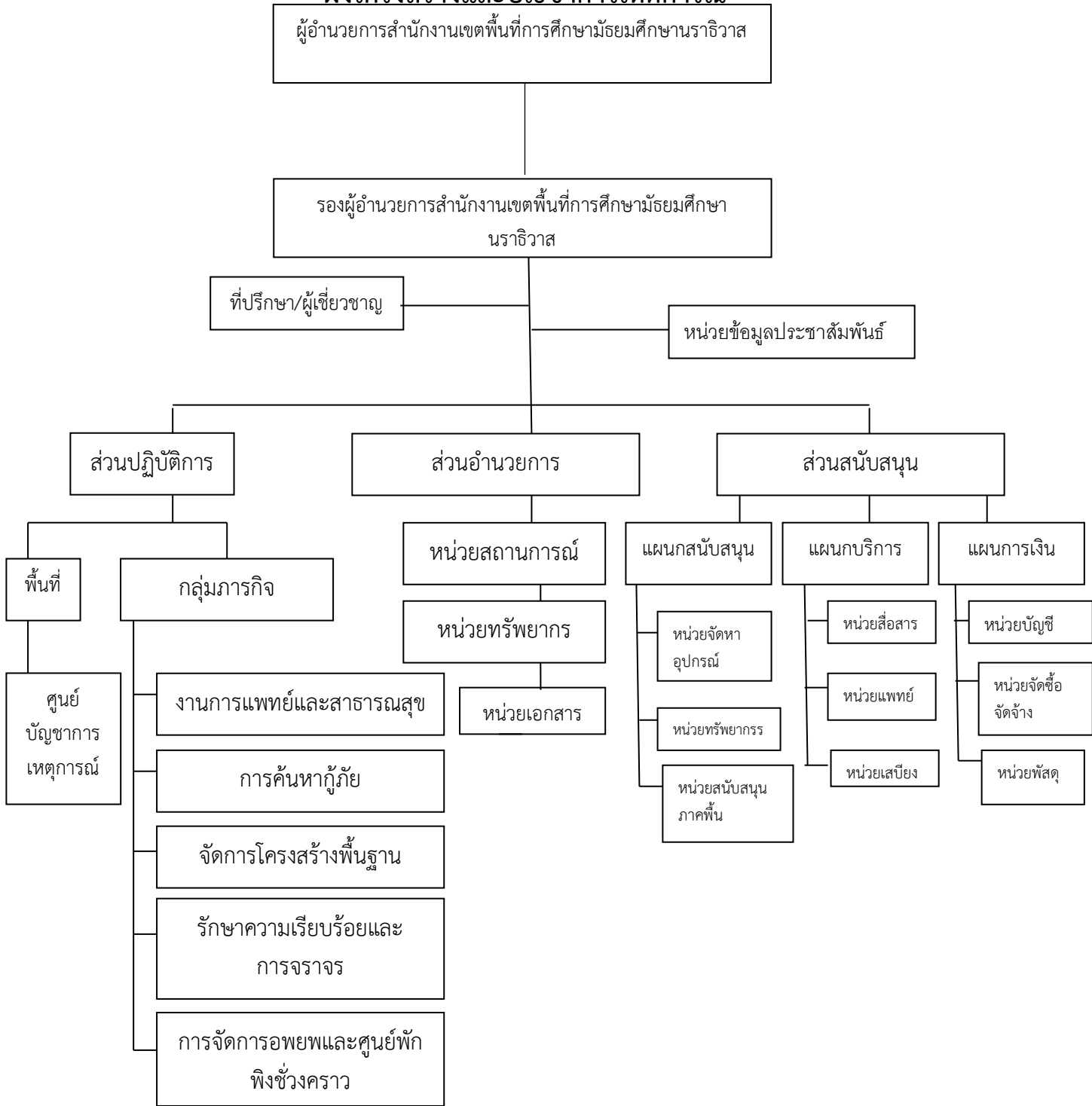

บทบาทหน้าที่ของส่วนงาน ศบก.สพม.นราธิวาส			
ผู้อำนวยการ สพม.นธ	รองผู้อำนวยการ สพม.นธ	ที่ปรึกษา/ผู้เชี่ยวชาญ	หน่วยข้อมูลประชาสัมพันธ์
เป็นผู้รับผิดชอบการจัดการเหตุการณ์ซึ่งมีบทบาทสำคัญในเรื่องกำหนดวัตถุประสงค์ในการจัดการต่อเหตุการณ์ให้แนวทางการจัดทำแผนเผชิญเหตุประเมินความต้องการของเจ้าหน้าที่ รวมทั้งสร้างความมั่นใจ ในความปลอดภัยของเหตุการณ์และให้ข้อมูลผู้มีส่วนเกี่ยวข้อง ตลอดจนประสานงานกับหน่วยงานที่เกี่ยวข้องทั้งหมดของเหตุการณ์ในภาพรวม	เป็นผู้รับมอบหมาย ต่อเมื่อ ผบ. เหตุการณ์ไม่อยู่ ซึ่งได้รับคำสั่งมอบหมายให้ปฏิบัติหน้าที่แทนผู้อำนวยการ สพม.นธ	ให้ข้อเสนอแนะ คำแนะนำข้อมูลทางวิชาการ การสังเคราะห์แนวโน้มสถานการณ์ และเทคนิคการปฏิบัติที่เกี่ยวข้องกับ เหตุการณ์สาธารณสุขภัยที่เกิดขึ้นโดยคำนึงถึงความปลอดภัยในการปฏิบัติงานเป็นสำคัญ	เป็นศูนย์กลางในการกระจายข้อมูลข่าวสารแก่สื่อมวลชนและหน่วยงานอื่นๆ โดยจะรวบรวมข้อมูลที่เกี่ยวข้องกับเหตุการณ์ที่เกิดขึ้น ทั้งสาเหตุ การเกิดภัย ความเสียหายที่เกิดขึ้น การช่วงเหลือที่ดำเนินการไปแล้ว และแผนการที่จะดำเนินการต่อไป เพื่อรายงานผู้บังคับบัญชาและเผยแพร่ประชาสัมพันธ์สู่ประชาชน รับทราบสถานการณ์ ที่มีความเป็นปัจจุบัน
<b>ส่วนปฏิบัติการ operation section</b>		<b>ส่วนอำนวยการ planning section</b>	<b>ส่วนสนับสนุน support section</b>
<ul style="list-style-type: none"> <li>- ปฏิบัติการแก้ไขสถานการณ์ที่เกิดขึ้นโดยเร็ว โดยคำนึงถึงความปลอดภัยของผู้ปฏิบัติลำดับแรก</li> <li>- เข้าควบคุมสถานการณ์ และฟื้นฟูกลับสู่ภาวะปกติตามแผนเผชิญเหตุ</li> <li>- ปฏิบัติการด้าน ดับเพลิง ค้นหาผู้กักขัง สารเคมีและวัตถุอันตราย บริการด้านการแพทย์และสาธารณสุข คมนาคม รักษาความสงบเรียบร้อย</li> <li>- ปฏิบัติการตามยุทธวิธี จัดสรรและกำกับ ดูแลทรัพยากรในการตอบโต้เหตุฉุกเฉิน direct tactical actions</li> </ul>	<ul style="list-style-type: none"> <li>- ติดตามสถานการณ์ วิเคราะห์แนวโน้มแจ้งเตือนภัย รวบรวมประสานข้อมูล</li> <li>- ประเมินความต้องการและความจำเป็นในการสนับสนุนทรัพยากรในภาวะฉุกเฉิน รวมถึงจัดเตรียมเอกสารและวางแผนเผชิญเหตุโดยใช้ข้อมูลที่ได้รับจากส่วนปฏิบัติการเป็นฐานดำเนินการ</li> <li>- จัดทำแผนเผชิญเหตุ Incident action plan : IAP เพื่อเป็นแนวทางในการพัฒนายุทธวิธีการปฏิบัติงานให้บรรลุวัตถุประสงค์</li> <li>- รวบรวม ประเมินผลข้อมูล และรักษาสถานะของทรัพยากร</li> </ul>	<ul style="list-style-type: none"> <li>- จัดทำ/สนับสนุนทรัพยากรและการบริการที่จำเป็นในการสนับสนุนการตอบโต้เหตุการณ์รวมทั้ง</li> <li>- ตรวจสอบการใช้จ่ายที่เกี่ยวข้องกับการตอบโต้เหตุฉุกเฉิน จัดทำบัญชี จัดซื้อจัดหาวัสดุอุปกรณ์และประเมินค่าใช้จ่าย</li> <li>- บันทึกเวลาการปฏิบัติงาน</li> </ul>	

แผนผังโครงสร้างการสั่งการเมื่อเกิดเหตุ  
(Incident Command System : ICS)



คำอธิบายอำนาจหน้าที่ของแต่ละส่วนในโครงสร้างการสั่งการเมื่อเกิดเหตุ (Incident Command System : ICS) เพื่อใช้ประกอบ แผนเผชิญเหตุของหน่วยงานราชการ

### ๑. ผู้อำนวยการเหตุการณ์

#### อำนาจหน้าที่

๑. กำกับ ควบคุม และสั่งการการบริหารจัดการเหตุการณ์ฉุกเฉินทั้งหมดของหน่วยงาน
๒. กำหนดนโยบาย แนวทาง และมาตรการในการแก้ไขสถานการณ์
๓. อนุมัติแผนปฏิบัติการและการใช้ทรัพยากรที่จำเป็น
๔. ประสานงานกับหน่วยงานภายนอก เช่น หน่วยงานด้านความมั่นคง หน่วยกู้ภัย และหน่วยงาน

สาธารณสุข

๕. ติดตามและประเมินผลการดำเนินงานของทุกฝ่าย
๖. รายงานสถานการณ์ต่อผู้บังคับบัญชาระดับสูงหรือหน่วยงานที่เกี่ยวข้อง

### ๒. คณะอำนวยการ / ศูนย์บัญชาการเหตุการณ์

#### อำนาจหน้าที่

๑. ทำหน้าที่เป็นศูนย์กลางในการบริหารจัดการและควบคุมสถานการณ์
๒. สนับสนุนการตัดสินใจของผู้อำนวยการเหตุการณ์
๓. วิเคราะห์ข้อมูลและประเมินสถานการณ์ที่เกิดขึ้น
๔. ประสานการปฏิบัติงานระหว่างฝ่ายต่าง ๆ ภายในหน่วยงาน
๕. ติดต่อประสานงานกับหน่วยงานภายนอกที่เกี่ยวข้อง
๖. จัดทำรายงานสถานการณ์และสรุปผลการดำเนินงาน

### ๓. ฝ่ายปฏิบัติการ

#### อำนาจหน้าที่

๑. ควบคุมและดำเนินการแก้ไขสถานการณ์ในพื้นที่เกิดเหตุ
๒. จัดกำลังเจ้าหน้าที่เข้าปฏิบัติงานตามภารกิจที่ได้รับมอบหมาย
๓. ดำเนินการอพยพบุคลากรหรือประชาชนออกจากพื้นที่เสี่ยง
๔. ให้การช่วยเหลือผู้ประสบเหตุและผู้ได้รับบาดเจ็บเบื้องต้น
๕. ประสานงานกับหน่วยกู้ภัย หน่วยกู้ชีพ และหน่วยงานด้านความปลอดภัย
๖. รายงานสถานการณ์และผลการปฏิบัติงานต่อศูนย์บัญชาการเหตุการณ์

### ๔. ฝ่ายวางแผน

#### อำนาจหน้าที่

๑. รวบรวมข้อมูลและข้อเท็จจริงเกี่ยวกับเหตุการณ์ที่เกิดขึ้น
๒. ประเมินสถานการณ์และความเสี่ยงที่อาจเกิดขึ้น
๓. จัดทำแผนปฏิบัติการและแนวทางการแก้ไขสถานการณ์
๔. วิเคราะห์ข้อมูลเพื่อสนับสนุนการตัดสินใจของผู้บริหาร
๕. ติดตามและประเมินผลการดำเนินงานของฝ่ายต่าง ๆ
๖. จัดทำรายงานสถานการณ์และข้อเสนอแนะในการปรับปรุงแผน

## ๕. ฝ่ายสนับสนุน

### อำนาจหน้าที่

๑. จัดหาและเตรียมความพร้อมด้านอุปกรณ์ เครื่องมือ และวัสดุที่จำเป็น
๒. สนับสนุนยานพาหนะและเครื่องมือในการปฏิบัติงาน
๓. จัดเตรียมสถานที่สำหรับการปฏิบัติงานและการพักคอยของเจ้าหน้าที่
๔. ดูแลระบบสื่อสารและการติดต่อประสานงานระหว่างหน่วยงาน
๕. สนับสนุนด้านทรัพยากรบุคคลและสิ่งอำนวยความสะดวก
๖. ดูแลการจัดเก็บและการกระจายทรัพยากรให้เพียงพอต่อการปฏิบัติงาน

## ๖. ฝ่ายประชาสัมพันธ์และประสานงาน

### อำนาจหน้าที่

๑. แจ้งข้อมูลข่าวสารและสถานการณ์แก่บุคลากรและผู้เกี่ยวข้อง
๒. ประสานงานกับหน่วยงานภายนอก เช่น หน่วยงานราชการ หน่วยงานกึ่งรัฐ และองค์กรปกครองส่วนท้องถิ่น
๓. รายงานสถานการณ์ให้ผู้บริหารและหน่วยงานที่เกี่ยวข้องทราบอย่างต่อเนื่อง
๔. ให้คำแนะนำและแนวทางปฏิบัติแก่บุคลากรเมื่อเกิดเหตุฉุกเฉิน
๕. ควบคุมและเผยแพร่ข้อมูลข่าวสารให้ถูกต้องและเหมาะสม
๖. สนับสนุนการสื่อสารระหว่างศูนย์บัญชาการเหตุการณ์กับหน่วยปฏิบัติในพื้นที่

## ๗. หน่วยปฏิบัติในพื้นที่

### อำนาจหน้าที่

#### เจ้าหน้าที่รักษาความปลอดภัย

๑. เฝ้าระวังและตรวจตราพื้นที่เพื่อป้องกันเหตุอันตราย
๒. ควบคุมการเข้า-ออกของบุคคลและยานพาหนะ
๓. ดูแลความปลอดภัยของสถานที่และทรัพย์สิน
๔. สนับสนุนการอพยพและการจัดระเบียบพื้นที่

#### เจ้าหน้าที่ปฐมพยาบาล

๑. ให้การปฐมพยาบาลเบื้องต้นแก่ผู้ได้รับบาดเจ็บ
๒. ประเมินอาการผู้บาดเจ็บและให้การช่วยเหลืออย่างเหมาะสม
๓. ประสานการส่งต่อผู้บาดเจ็บไปยังสถานพยาบาล
๔. สนับสนุนการดูแลด้านสุขภาพในระหว่างการปฏิบัติการ

#### เจ้าหน้าที่อพยพ

๑. ดำเนินการอพยพบุคลากรหรือผู้เกี่ยวข้องออกจากพื้นที่เสี่ยง
๒. นำบุคลากรไปยังจุดรวมพลที่กำหนดไว้ในแผนเผชิญเหตุ
๓. ตรวจสอบจำนวนผู้ได้รับการอพยพให้ครบถ้วน
๔. รายงานสถานการณ์ให้ศูนย์บัญชาการเหตุการณ์ทราบ

ระเบียบการปฏิบัติประจำ สพม.นราธิวาส			
ลำดับที่	การปฏิบัติ	ศบก.สพม.นราธิวาส	
		รายละเอียด	ผู้รับผิดชอบ
๑		<p>อำนาจการ ประสานการปฏิบัติ และประเมินสถานการณ์</p>	ส่วนอำนาจการ
		<p>จัดเตรียมข้อมูลในการประสานงานหน่วย</p>	
๒	<p>ทำประการและคำสั่ง ศบก.สพม.นธ พร้อมทั้งออกหนังสือเชิญหน่วยงานที่เกี่ยวข้องเข้าร่วมปฏิบัติงาน</p>	<p>-จัดทำคำสั่งและประกาศ จัดตั้ง ศบก.สพม.นราธิวาส ในการจัดการภาวะฉุกเฉิน บางส่วน หรือเต็มรูปแบบรวมทั้งระบบ/เครื่องมือสนับสนุนเผชิญเหตุตามแผน ตามความเหมาะสมของสถานการณ์</p>	ส่วนอำนาจการ
		<p>-จัดทำรายละเอียดและเสนอโครงสร้าง อำนาจหน้าที่ของ ศบก.สพม.นราธิวาส เสนอผู้อำนวยการสำนักงานเขตพื้นที่ ลงนาม</p>	ส่วนอำนาจการ
		<p>-จัดทำพื้นที่ประกาศเขตพื้นที่ประสบสาธารณภัย และประกาศเขตให้การช่วยเหลือ ผู้ประสบภัยกรณีฉุกเฉิน ผู้อำนวยการสำนักงานเขตพื้นที่ ลงนาม</p>	ศบก.สพม.นราธิวาส
		<p>-จัดเตรียมพื้นที่ ระบบติดต่อสื่อสาร วัสดุอุปกรณ์ และสิ่งอำนวยความสะดวกให้แก่เจ้าหน้าที่ให้สามารถปฏิบัติงานได้อย่างต่อเนื่อง ๒๔ ชั่วโมง</p>	ส่วนสนับสนุน
๓	<p>เจ้าหน้าที่เข้ารายงานตัว เพื่อรับฟังสรุปสถานการณ์</p>	<p>-เจ้าหน้าที่จากหน่วยงานที่เกี่ยวข้องเข้ารายงานตัว เพื่อรับฟังสรุปสถานการณ์</p>	ส่วนอำนาจการ
		<p>-จัดทำใบลงทะเบียนเพื่อรายงานตัวและบัตรประจำตัวปฏิบัติงาน ณ ศบก.สพม.นราธิวาส</p> <p>-รวบรวมข้อมูลทรัพยากร บุคลากร และอำนาจหน้าที่ของหน่วยงาน เพื่อให้ผู้แทนหน่วยงาน นำเสนอการประชุมฯ และเป็นฐานข้อมูลทรัพยากรของ ศบก.สพม.นราธิวาส ในการสั่งใช้งาน</p> <p>-จัดทำเอกสารโครงสร้าง รายชื่อ เบอร์โทรศัพท์ หน่วยงาน ผู้แทนหน่วยงานที่เป็นปัจจุบันแจ้ง ศูนย์ประสานการปฏิบัติเพื่อเวียนทุกส่วนงานทราบ</p>	ส่วนอำนาจการ

		-จัดทำสรุปสถานการณ์ ที่เป็นปัจจุบันเพื่อให้ผู้แทนหน่วยงานรับทราบร่วมกัน common operating picture : COP	ส่วนอำนวยการ
<b>ระเบียบการปฏิบัติประจำ สพม.นราธิวาส</b>			
ลำดับที่	การปฏิบัติ	ศบก.สพม.นราธิวาส	
		รายละเอียด	ผู้รับผิดชอบ
๔	<div style="border: 1px solid black; padding: 5px; width: fit-content; margin: auto;"> <p>ร่วมประชุมเพื่อรับทราบการคาดการณ์/ ประเมินสถานการณ์และร่วมกำหนด วัตถุประสงค์ในการปฏิบัติงานพร้อมรับมอบ ภารกิจในส่วนที่เกี่ยวข้องไปปฏิบัติเป็นประจำ ทุกวัน(เวลาประชุมขึ้นกับสถานการณ์และ กำหนดของ ศบก.สพม.นราธิวาส)</p> </div>	-นำเสนอการคาดการณ์/ประเมินสถานการณ์ที่คาดว่าจะเกิดขึ้นใน ๒๔ ชม	ที่ปรึกษาและผู้เชี่ยวชาญ ส่วนอำนวยการ
		-นำเสนอการดำเนินการ ณ ปัจจุบันโดยเอกสาร	ส่วนอำนวยการ
		-รายงานผลการปฏิบัติงาน/ข้อเสนอข้อขัดข้องในการปฏิบัติ	ส่วนปฏิบัติการ
		ประชุมหารือเรื่องการแก้ไขปัญหาเฉพาะหน้า และมอบหมายภารกิจที่เกี่ยวข้องให้ หน่วยงาน	ศบก.สพม.นราธิวาส
๕	<div style="border: 1px solid black; padding: 5px; width: fit-content; margin: auto;"> <p>จัดทำแผนการปฏิบัติงานประจำวันตามที่ได้รับมอบภารกิจ</p> </div>	กำหนดห้วงเวลารอบการรายงานเพื่อติดตามสถานการณ์	ส่วนอำนวยการ
		ส่วนงานที่ได้รับมอบหมายประชุมร่วมกันเพื่อจัดทำแผนปฏิบัติงานประจำวันในส่วนที่เกี่ยวข้อง	ทุกส่วนงาน
		ทุกส่วนงานแจ้งแผนการปฏิบัติงานประจำวันในส่วนที่ได้รับมอบหมายให้ส่วน อำนวยการทราบเพื่อรวบรวมเสนอ ผู้อำนวยการสำนักงานเขตพื้นที่การศึกษา	ส่วนอำนวยการ
๖	<div style="border: 1px solid black; padding: 5px; width: fit-content; margin: auto;"> <p>ดำเนินการตามแผนการปฏิบัติการที่กำหนด พร้อม จัดทำรายงานผลการดำเนินงานประจำวัน</p> </div>	ส่วนงานปฏิบัติตามแผน รายงานผลการดำเนินงานประจำวัน	ทุกส่วนงาน
		รวบรวมผลการดำเนินงานประจำวันจากทุกหน่วยงาน และสรุปรายงานผู้อำนวยการ สำนักงานเขตพื้นที่การศึกษา	ส่วนอำนวยการ



ระเบียบการปฏิบัติประจำ สพม.นราธิวาส			
ลำดับที่	การปฏิบัติ	ศบก.สพม.นราธิวาส	
		รายละเอียด	ผู้รับผิดชอบ
๗		<p>ทุกส่วนงานจัดประชุมสรุปผลการดำเนินงานประจำวันเพื่อหาปัญหา ข้อเสนอแนะ และความต้องการเพิ่มเติมในการปฏิบัติงาน เพื่อรายงานให้ผู้อำนวยการสำนักงานเขตพื้นที่การศึกษา ทราบและกำหนดแนวทางการแก้ไข</p>	<p>ผู้อำนวยการสำนักงานเขตพื้นที่การศึกษา ผู้อำนวยการกลุ่ม/หน่วย ทุกกลุ่มและหน่วยงานที่เกี่ยวข้อง ศูนย์ประสานงานการปฏิบัติ</p>
๘		<p>ผอ.สพม.นธ พิจารณาสถานการณ์หากยังมีสถานการณ์ต่อเนื่องให้ส่งการส่วนงานต่าง ๆ ดำเนินการกำหนดวัตถุประสงค์สำหรับห้วงการปฏิบัติต่อไปและให้ทุกส่วนงานร่วมวางแผนเผชิญเหตุ (IAP) ในห้วงเวลาปฏิบัติงานต่อไปเสนอ ผอ.สพม.นธ</p> <p>ผอ.สพม.นธ พิจารณาสถานการณ์หากพบว่าสถานการณ์คลี่คลายและมีแนวโน้มยุติ ให้ ผอ.สพม.นธ มีคำสั่งการให้จัดทำคำสั่ง/ประกาศยกเลิกสถานการณ์และ/หรือลดระดับการปฏิบัติของ ศบก.สพม.นราธิวาสให้เป็นระดับเฝ้าระวังอย่างใกล้ชิดพร้อมทั้งแจ้งหน่วยงานที่เกี่ยวข้องและมอบหมายอำนาจการบังคับบัญชาให้รอง ผอ.สพม.นธ เป็นผู้รับผิดชอบต่อไป</p>	<p>ผู้อำนวยการสำนักงานเขตพื้นที่การศึกษา ผู้อำนวยการกลุ่ม/หน่วย ทุกกลุ่มและหน่วยงานที่เกี่ยวข้อง</p> <p>ผู้อำนวยการสำนักงานเขตพื้นที่การศึกษา ผู้อำนวยการกลุ่ม/หน่วย ทุกกลุ่มและหน่วยงานที่เกี่ยวข้อง ศูนย์ประสานงานการปฏิบัติ</p>

## นิยามศัพท์

- ๑.ผอ.สมพ.นราธิวาส หมายถึง ผู้อำนวยการสำนักงานเขตพื้นที่การศึกษามัธยมศึกษา นราธิวาส
- ๒.ศบก.สพม.นราธิวาส หมายถึง ศูนย์บัญชาการเหตุการณ์สำนักงานเขตพื้นที่การศึกษามัธยมศึกษา นราธิวาส  
Narathiwat Secondary Education Area Office Incident Command Center
- ๓.IAP หมายถึง แผนเผชิญเหตุ (Incident Action Plan:IPA)
- ๔.ส่วนอำนวยการ หมายถึง ส่วนงานที่วิเคราะห์ ประเมินสถานการณ์และจัดทำแผนเผชิญเหตุ(IPA)
- ๕.ส่วนปฏิบัติการ หมายถึง ส่วนงานที่รับผิดชอบกำหนดยุทธวิธี
- ๖.ส่วนสนับสนุน หมายถึง ส่วนงานที่ปฏิบัติหน้าที่ในการสนับสนุนปฏิบัติงานตามแผน

## เป้าหมายพื้นฐาน

- ๑.รักษาชีวิตของเจ้าหน้าที่และผู้ใช้บริการ
- ๒.ควบคุมสถานการณ์และรักษาภาวะแวดล้อม
- ๓.ใช้ทรัพยากรในการปฏิบัติงานอย่างคุ้มค่า และมีประสิทธิภาพ
- ๔.ดำรงการปฏิบัติงานและให้บริการอย่างต่อเนื่อง

## ภารกิจ ศบก.สพม.นราธิวาส

- ๑.กำหนดนโยบาย แนวทางการปฏิบัติงานและยุทธศาสตร์
- ๒.สนับสนุนการปฏิบัติงานของพื้นที่ในสำนักงานเขตพื้นที่การศึกษาเป็นไปอย่างมีประสิทธิภาพ
- ๓.รวบรวม ข้อมูลและประเมินผลเพื่อนำเสนอต่อผู้บริหารเพื่อตัดสินใจ
- ๔.ประสานหน่วยงานต่างๆในการสนับสนุนพื้นที่
- ๕.บริหารจัดการทรัพยากรอย่างคุ้มค่า
- ๖.จัดระบบการติดต่อสื่อสารหลัก รอง และสำรอง
- ๗.ประชาสัมพันธ์เพื่อลดความตื่นตระหนกแก่เจ้าหน้าที่และผู้ใช้บริการ

## รายละเอียดผู้ประสานงานด้านข้อมูล

- ๑.ผู้อำนวยการสำนักงาน สพม.นราธิวาส เบอร์โทร.....
- ๒.รอง ผู้อำนวยการสำนักงาน สพม.นราธิวาส เบอร์โทร.....
- ๓.หัวหน้า สนง ปภ จังหวัดนราธิวาส เบอร์โทร.....
- ๔.ผู้อำนวยการ สนง สาธารณสุขจังหวัดนราธิวาส เบอร์โทร.....
- ๕.ผู้อำนวยการโรงพยาบาลนราธิวาสราชนครินทร์ เบอร์โทร.....
- ๖.องค์การบริหารส่วนตำบลลำภู เบอร์โทร.....
- ๘.ผู้กำกับการสถานีตำรวจภูธรจังหวัดนราธิวาส โทร. เบอร์โทร.....

## ส่วนที่ ๕

### การสรุป และรายงานผล

สำนักงานเขตพื้นที่การศึกษามัธยมศึกษาสุโขทัย มีการสรุปรายละเอียดการดำเนินงาน สถานการณ์ที่เกิดขึ้น ตลอดจนปัญหาจากเหตุที่ไม่พึงประสงค์ที่เกิดขึ้นภายในสำนักงานเขตพื้นที่การศึกษา ประกอบด้วย ผู้อำนวยการสำนักงานเขตพื้นที่การศึกษา รองผู้อำนวยการสำนักงานเขตพื้นที่การศึกษา และ ผอ.กลุ่ม/หน่วย เพื่อให้คณะบริหารได้รับทราบการดำเนินงาน ปัญหา อุปสรรคที่เกิดขึ้น และร่วมกัน แสดงความคิดเห็น ร่วมกัน แก้ไขปัญหา โดยกำหนดทิศทางการทำงาน เพื่อนำไปสู่การยกระดับคุณภาพ และนำไปสู่การปฏิบัติบนพื้นฐาน บริบทและวัฒนธรรมองค์กรที่มีคุณภาพ สอดคล้องกับการดำเนินงานภายใต้ มาตรฐานสำนักงานเขตพื้นที่ การศึกษา และการเป็นหน่วยงานที่รองรับการเป็นระบบราชการ ๔.๐ ต่อไป

#### แนวทางการบริหารงานรองรับแผนเผชิญเหตุ เพื่อเสริมสร้างความปลอดภัย

สำนักงานเขตพื้นที่การศึกษามัธยมศึกษาสุโขทัย มีการกำหนดแนวทางการบริหารงาน รองรับแผนเผชิญเหตุ เพื่อเสริมสร้างความปลอดภัย (Incident Action Plan) ดังนี้

#### ขั้นตอนที่ ๑ การวางแผน

๑.๑ การศึกษาวิเคราะห์ยุทธศาสตร์ นโยบายที่เกี่ยวข้อง มาตรฐานสำนักงานเขตพื้นที่ การศึกษา การบริหารงาน ๔ ด้าน ได้แก่ ด้านวิชาการ ด้านงบประมาณ ด้านการบริหารบุคคล และด้านการ บริหารทั่วไป ตลอดจนการประเมินส่วนราชการตามมาตรการปรับปรุงประสิทธิภาพในการปฏิบัติราชการ (KRS) การประเมิน คุณธรรมและความโปร่งใสในการดำเนินงานของสำนักงานเขตพื้นที่การศึกษา (ITA)

๑.๒ การศึกษาสภาพทั่วไป ศึกษาจากสภาพบริบทของหน่วยงาน ที่ตั้ง เครือข่ายความร่วมมือ เพื่อ วิเคราะห์ความเสี่ยงที่อาจจะเกิดขึ้นทั้ง อุบัติเหตุ อุบัติภัย ภัยทางธรรมชาติ

๑.๓ ผลการดำเนินงานประจำปีที่ผ่านมา ข้อเสนอแนะ ปัญหา อุปสรรค ข้อจำกัด ของ สำนักงานเขตพื้นที่ การศึกษามัธยมศึกษาสุโขทัย

๑.๔ การแต่งตั้งคณะกรรมการจัดทำแผนเผชิญเหตุ เพื่อเสริมสร้างความปลอดภัย

#### ขั้นตอนที่ ๒ การนำแผนเผชิญเหตุฯ สู่อำนาจปฏิบัติ

๒.๑ การกำหนดมาตรการหลัก โดยศึกษามาตรการหลักเพื่อป้องกัน ดูแลป้องกัน และแก้ไข ตาม สถานการณ์ การกำหนดมาตรการเสริม (โครงการ/กิจกรรม) โดยกำหนดมาตรการกิจกรรมเสริมให้ เหมาะสมกับ บริบทของหน่วยงาน และสภาพความเสี่ยงของสำนักงานเขตพื้นที่การศึกษา

๒.๒ การมอบหมายผู้รับผิดชอบ เพื่อประสานงาน กำกับ ติดตาม และรายงาน ได้อย่างรวดเร็ว อย่างมี ประสิทธิภาพ

๒.๓ การประชุมชี้แจงคณะบริหาร บุคลากรทางการศึกษาภายในสำนักงาน

#### ขั้นตอนที่ ๓ การตรวจสอบ

๓.๑ ตรวจสอบ ติดตาม มาตรการการป้องกันอย่างสม่ำเสมอ

๓.๒ กำกับ การดำเนินงาน และรายงานผ่านการดำเนินงาน ๓

๓ สรุปปัญหา อุปสรรค ข้อจำกัด ข้อเสนอแนะที่พบในการดำเนินงาน ตลอดจน ผลการประเมินความพึง พอใจของบุคลากรทางการศึกษา และผู้รับบริการ

#### ขั้นตอนที่ ๔ การปรับปรุง

๔.๑ การทบทวนแผนเผชิญเหตุ เพื่อเสริมสร้างความปลอดภัย

๔.๒ นำผลการดำเนินงานใช้เป็นสารสนเทศประกอบการปรับปรุง และพัฒนาการดำเนินงาน

## ภาคผนวก



## บันทึกข้อความ

ส่วนราชการ สำนักงานเขตพื้นที่การศึกษามัธยมศึกษาชานราชวิทยาลัย กลุ่มอำนวยการ

ที่.....วันที่ ๑๗ มีนาคม ๒๕๖๙

เรื่อง แต่งตั้งคณะกรรมการทบทวนแผนดำเนินการธุรกิจอย่างต่อเนื่องสำหรับการบริหารความพร้อมต่อสภาวะวิกฤต (BCP) และแผนเผชิญเหตุเพื่อเสริมสร้างความปลอดภัย (Incident Action Plan)

เรียน ผู้อำนวยการสำนักงานเขตพื้นที่การศึกษามัธยมศึกษาชานราชวิทยาลัย

## เรื่องเดิม

ตามบันทึกข้อความของกลุ่มส่งเสริมการจัดการศึกษา ลงวันที่ ๒๙ มกราคม ๒๕๖๙ สำนักงานเขตพื้นที่การศึกษามัธยมศึกษาชานราชวิทยาลัย เรื่อง การดำเนินการมาตรการเสริมสร้างความปลอดภัยในสถานศึกษาและการรับมือกับภัยคุกคามทุกรูปแบบ ซึ่งแจ้งให้สถานศึกษาในสังกัดดำเนินการตามนโยบายของสำนักงานคณะกรรมการการศึกษาขั้นพื้นฐาน ในการส่งเสริมให้ผู้เรียนมีความปลอดภัยจากภัยทุกรูปแบบ ประจำปีงบประมาณ พ.ศ. ๒๕๖๙ นั้น

## ข้อเท็จจริง

เพื่อให้การดำเนินงานด้านความปลอดภัยของผู้เรียน ครู และบุคลากรทางการศึกษาเป็นไปตามนโยบายและจุดเน้นของกระทรวงศึกษาธิการ นโยบายที่ ๘ การเสริมสร้างความปลอดภัยของผู้เรียน ครู และบุคลากรทางการศึกษา สำนักงานเขตพื้นที่การศึกษามัธยมศึกษาชานราชวิทยาลัย ได้พิจารณาดำเนินการด้านความปลอดภัยของหน่วยงานให้สอดคล้องกับแนวทางดังกล่าว

ทั้งนี้ เนื่องจากในปีงบประมาณ พ.ศ. ๒๕๖๙ ไม่มีภัยหรือสถานการณ์ใหม่เพิ่มเติมที่ส่งผลกระทบต่อการทำงานของหน่วยงาน กลุ่มอำนวยการ สำนักงานเขตพื้นที่การศึกษามัธยมศึกษาชานราชวิทยาลัย จึงเห็นควรให้ใช้แผนดำเนินการธุรกิจอย่างต่อเนื่องสำหรับการบริหารความพร้อมต่อสภาวะวิกฤต (BCP) และแผนเผชิญเหตุเพื่อเสริมสร้างความปลอดภัย (Incident Action Plan) ของสำนักงานเขตพื้นที่การศึกษามัธยมศึกษาชานราชวิทยาลัย และได้เพิ่มเติมให้ครอบคลุมกับทั้ง ๔ กลุ่มภัย โดยดำเนินการปรับปรุงรายละเอียดให้เป็นฉบับปัจจุบัน เพื่อใช้ในแผนเผชิญเหตุของสำนักงานเขตพื้นที่การศึกษามัธยมศึกษาชานราชวิทยาลัย ประจำปีงบประมาณ พ.ศ. ๒๕๖๙

## ข้อเสนอ

เห็นควรดำเนินการ ดังนี้

๑. ลงนามในคำสั่งแต่งตั้งคณะกรรมการทบทวนแผนดำเนินการธุรกิจอย่างต่อเนื่องสำหรับการบริหารความพร้อมต่อสภาวะวิกฤต (BCP) และแผนเผชิญเหตุเพื่อเสริมสร้างความปลอดภัย (Incident Action Plan)

๒. นำร่างแผนฯ เข้าร่วมพิจารณาพร้อมกับการประชุมคณะกรรมการวิเคราะห์แนวทางการบริหารจัดการความเสี่ยง วันที่ ๑๘ มีนาคม ๒๕๖๙ เวลา ๑๐.๐๐ น.

## ข้อพิจารณา

จึงเรียนมาเพื่อโปรดทราบและพิจารณา

เนติพรวิภาจก

(นางสาวชอุษา ทยะวิหามะ)  
เจ้าพนักงานธุรการชำนาญงาน

๑๗ มี.ค. ๒๕๖๙

เพื่อโปรดทราบ.

(นายมนพล ศรีสุวรรณ)  
 นักจัดการงานทั่วไป

(นายสุรศักดิ์ เกียรติสะอาด)

ผู้อำนวยการสำนักงานเขตพื้นที่การศึกษามัธยมศึกษาชานราชวิทยาลัย

๑๗ มี.ค. ๒๕๖๙

(นางสาวกัญญา ตรีเกียรติยศ ๓)  
นักจัดการงานทั่วไปชำนาญการ  
ปฏิบัติหน้าที่ผู้อำนวยการกลุ่มอำนวยการ  
๑๗ มี.ค. ๒๕๖๙



คำสั่งสำนักงานเขตพื้นที่การศึกษามัธยมศึกษาสกลนคร

ที่ ๙๐ / ๒๕๖๙

เรื่อง แต่งตั้งคณะกรรมการทบทวนแผนดำเนินงานธุรกิจอย่างต่อเนื่อง สำหรับการบริหารความพร้อมต่อ  
สภาวะวิกฤต (BCP) และแผนเผชิญเหตุ สำนักงานเขตพื้นที่การศึกษามัธยมศึกษาสกลนคร

ด้วยสำนักงานคณะกรรมการการศึกษาขั้นพื้นฐาน ได้สั่งการตามนโยบายการดำเนินงานตามมาตรการความปลอดภัยในสถานการณ์ความรุนแรงเร่งด่วน เพื่อเป็นเครื่องมือในการดำเนินงาน สอดส่อง ดูแล กำกับ และติดตามการดำเนินงานตามมาตรการความปลอดภัย โดยเฉพาะจากสถานการณ์และเหตุภัยที่เกิดขึ้นในปัจจุบัน โดยเน้นย้ำและกำชับให้สำนักงานเขตพื้นที่การศึกษา ดำเนินการตามมาตรการความปลอดภัยและจัดทำแผนดำเนินงานธุรกิจอย่างต่อเนื่อง สำหรับการบริหารความพร้อมต่อสภาวะวิกฤต (BCP) และแผนเผชิญเหตุของสำนักงานเขตพื้นที่การศึกษามัธยมศึกษาสกลนคร

อาศัยอำนาจตามความในมาตรา ๓๗ แห่งพระราชบัญญัติระเบียบบริหารราชการกระทรวงศึกษาธิการ พ.ศ. ๒๕๔๖ และที่แก้ไขเพิ่มเติม สำนักงานเขตพื้นที่การศึกษามัธยมศึกษาสกลนคร จึงขอแต่งตั้งคณะกรรมการจัดทำแผนเผชิญเหตุ เพื่อสร้างความปลอดภัย (Incident action plan) ภายในสำนักงานเขตพื้นที่การศึกษา ให้สามารถดำเนินงานเป็นไปด้วยความเรียบร้อย บรรลุวัตถุประสงค์และมีประสิทธิภาพ จึงแต่งตั้งคณะกรรมการ ประกอบด้วยดังนี้

- |   |  |
|---|--|
| ๑. ผู้อำนวยการสำนักงานเขตพื้นที่การศึกษามัธยมศึกษาสกลนคร                  | ประธานกรรมการ  |
| ๒. รองผู้อำนวยการสำนักงานเขตพื้นที่การศึกษามัธยมศึกษาสกลนคร               | รองประธานกรรมการ   |
| ๓. ผู้อำนวยการกลุ่มนโยบายและแผน   | กรรมการ  |
| ๔. ผู้อำนวยการกลุ่มบริหารงานบุคคล   | กรรมการ  |
| ๕. ผู้อำนวยการกลุ่มนิเทศ ติดตาม และประเมินผลการจัดการศึกษา                | กรรมการ  |
| ๖. ผู้อำนวยการกลุ่มส่งเสริมการจัดการศึกษา                                 | กรรมการ  |
| ๗. ผู้อำนวยการกลุ่มบริหารงานการเงินและสินทรัพย์                           | กรรมการ  |
| ๘. ผู้อำนวยการกลุ่มพัฒนาครูและบุคลากรทางการศึกษา                          | กรรมการ  |
| ๙. ผู้อำนวยการหน่วยตรวจสอบภายใน   | กรรมการ  |
| ๑๐. ผู้อำนวยการกลุ่มกฎหมายและคดี  | กรรมการ  |
| ๑๑. ผู้อำนวยการกลุ่มส่งเสริมการศึกษาทางไกล เทคโนโลยีสารสนเทศและการสื่อสาร | กรรมการ  |
| ๑๒. นางสาวกนกนิก เกียรติสะอาด   | นักจัดการงานทั่วไปชำนาญการ<br>ปฏิบัติหน้าที่ผู้อำนวยการ<br>กลุ่มอำนาจการ |
| ๑๓. นายมณฑล ศรีสุวรรณ   | นักจัดการงานทั่วไป<br>ผู้ช่วยเลขานุการ<br>ให้คณะกรรมการ...               |

~ ๒ ~

ให้คณะกรรมการมีหน้าที่ดังนี้

๑. ศึกษา วิเคราะห์ กำหนดกรอบแนวทาง ทบทวน ปรับปรุงแผนดำเนินงานอย่างต่อเนื่อง สำหรับการบริหารความพร้อมต่อสภาวะวิกฤต (BCP) และประเมินผลการดำเนินงาน

๒. ศึกษา วิเคราะห์ กำหนดกรอบแนวทาง ทบทวน ปรับปรุงแผนเผชิญเหตุ เพื่อเสริมสร้างความปลอดภัย (Incident Action Plan) และประเมินผลการดำเนินงาน

ขอให้คณะทำงานที่ได้รับการแต่งตั้ง ปฏิบัติหน้าที่ตามที่ได้รับมอบหมายให้แล้วเสร็จ เป็นไปด้วยความเรียบร้อยและเกิดประโยชน์สูงสุดต่อทางราชการ

ทั้งนี้ ตั้งแต่บัดนี้เป็นต้นไป

สั่ง ณ วันที่ ๒๗ เดือน มีนาคม พ.ศ. ๒๕๖๔



(นายสุรศักดิ์ เกียรติสะอาด)

ผู้อำนวยการสำนักงานเขตพื้นที่การศึกษามัชฌิมศึกษาจันทบุรี